



RAPORT O STANIE GMINY

za 2021 rok



Wójt Gminy Wręczyca Wielka



Spis treści

| | |
|--|-----------|
| WSTĘP | 6 |
| 1. INFORMACJE OGÓLNE | 7 |
| 1.1 Władze Gminy..... | 9 |
| 1.2 Rada Gminy..... | 10 |
| 1.2.1. Kadencja 2018-2023 | 10 |
| 1.3 Sprawozdanie z realizacji uchwał Rady Gminy Wręczyca Wielka..... | 11 |
| 1.4 Demografia | 34 |
| 1.5 Urząd Stanu Cywilnego | 35 |
| 1.6 Ewidencja ludności | 35 |
| 1.7 Dowody osobiste | 36 |
| 2. INFORMACJE FINANSOWE | 36 |
| 2.1 Stan finansów Gminy | 36 |
| 2.2 Wykonanie budżetu Gminy | 39 |
| 2.3 Wykonanie wydatków inwestycyjnych/majątkowych | 42 |
| 2.4 Wieloletnia Prognoza Finansowa | 49 |
| 2.3.1 Harmonogram spłat i obsługi zadłużenia | 49 |
| 2.3.2 Prognoza nadwyżki operacyjnej..... | 49 |
| 3. REALIZACJA POLITYK, PROGRAMÓW I STRATEGII | 50 |
| 3.1 Strategia Rozwoju Gminy..... | 50 |
| 3.2 Plan Gospodarki Niskoemisyjnej dla Gminy Wręczyca Wielka..... | 51 |
| 3.3 Roczny program współpracy z organizacjami pozarządowymi..... | 52 |
| 3.4 Program wieloletni „Posiłek w szkole i w domu” na lata 2019-2023..... | 57 |
| 3.5 Gminny wieloletni program osłonowy „Posiłek dla dzieci i młodzieży” na lata 2019 – 2023” | 58 |
| 3.6 Program „Wspieraj Seniora” | 58 |
| 3.7 Program „Dobry start” | 59 |
| 3.8 Program przeciwdziałania Przemocy w Rodzinie oraz Ochrony Ofiar Przemocy w Rodzinie w Gminie Wręczyca Wielka na lata 2019-2023 | 61 |
| 3.9 Program wspierania Rodziny w Gminie Wręczyca Wielka | |
| 3.10 Program „Czyste Powietrze” | 61 |
| 3.11 Program Ochrony Środowiska dla Gminy Wręczyca Wielka na lata 2018 – 2021..... | 62 |
| 3.12 Program opieki nad zwierzętami bezdomnymi oraz zapobiegania bezdomności zwierząt na terenie Gminy Wręczyca Wielka | 62 |
| 3.13 Program Gospodarowania Mieszkaniowym Zasobem Gminy | 63 |
| 3.14 Program usuwania azbestu i wyrobów zawierających azbest z terenu Gminy Wręczyca Wielka w latach 2011-2023 | 63 |



| | |
|--|------------|
| 3.15 Gminny Program Profilaktyki i Rozwiązywania Problemów Alkoholowych oraz Przeciwdziałania Narkomanii w Gminie Wręczyca Wielka | 63 |
| 3.15.1 Fundusz korkowy | 64 |
| 3.16 Strategia Rozwiązywania Problemów Społecznych Gminy Wręczyca Wielka na lata 2014-2022 | 67 |
| 3.17 Program Operacyjny Pomoc Żywnościowa 2014-2020 współfinansowany ze środków Unii Europejskiej w ramach Europejskiego Funduszu Pomocy Najbardziej Potrzebującym | 67 |
| 3.18 Program rządowy „Asystent osobisty osoby niepełnosprawnej” – edycja 2021 | 68 |
| 3.19 Program „Asystent Rodziny na 2021” | 69 |
| 3.20 Program gminy „Dobry Start 2000 plus” | 70 |
| 3.21 Projekt socjalny „Świąteczna niespodzianka dla seniorów 95+ z Gminy Wręczyca Wielka | 70 |
| 3.22 Wielka Koalicja Gmin | 70 |
| 3.23 Fundusz sołecki | 70 |
| 4. INWESTYCJE GMINNE..... | 79 |
| 4.1 Inwestycje drogowe..... | 79 |
| 4.2 Inwestycje oświetleniowe..... | 79 |
| 4.3 Inne inwestycje zrealizowane w 2021 roku..... | 80 |
| 5. INFORMACJE O STANIE MIENIA KOMUNALNEGO..... | 82 |
| 6. GOSPODARKA MIESZKANIOWA..... | 105 |
| 7. ŁAD PRZESTRZENNY..... | 106 |
| 7.1 Studium..... | 106 |
| 7.2 Plany miejscowe..... | 106 |
| 8. OPŁATY..... | 109 |
| 8.1 Renta planistyczna..... | 110 |
| 8.2 Opłata adiacencka z tytułu wybudowania urządzeń infrastruktury..... | 110 |
| 8.3 Opłata adiacencka z tytułu podziału nieruchomości dokonanego na wniosek właściciela..... | 111 |
| 8.4 Zwrot podatku akcyzowego zawartego w cenie oleju napędowego wykorzystywanego do produkcji rolnej | 111 |
| 9. GOSPODARKA ODPADAMI KOMUNALNYMI..... | 111 |
| 10. PRZYNALEŻNOŚĆ GMINY DO ZWIĄZKÓW..... | 116 |



| | |
|---|------------|
| 11. DZIAŁALNOŚĆ GOSPODARCZA..... | 116 |
| 11.1 Rejestracja CEiDG..... | 116 |
| 11.2 Rynek napojów alkoholowych..... | 116 |
| 11.2.1 Liczba punktów sprzedaży..... | 117 |
| 11.1.1 Liczba zezwoleń..... | 117 |
| 11.1.2 Wartość alkoholu sprzedanego w 2020 roku na terenie Gminy Wręczyca Wielka..... | 118 |
| 12. PUBLICZNY TRANSPORT ZBIOROWY..... | 118 |
| 13. DOWÓZ DO SZKÓŁ I PRZEDSZKOLI | 119 |
| 14. OŚWIATA..... | 120 |
| 14.1 Szkoły podstawowe w Gminie Wręczyca Wielka..... | 120 |
| 14.2 Wychowanie przedszkolne..... | 122 |
| 14.3 Nauczyciele..... | 123 |
| 14.4 Egzamin y zewnętrzne..... | 124 |
| 14.5 Remonty w placówkach oświatowych..... | 124 |
| 14.6 Dotacje z budżetu państwa..... | 126 |
| 15. STYPENDIA..... | 127 |
| 16. KULTURA..... | 129 |
| 16.1 Gminny Ośrodek Kultury..... | 127 |
| 16.2 Gminne Biblioteki Publiczne..... | 129 |
| 17. POMOC SPOŁECZNA..... | 132 |
| 18. OCHOTNICZE STRAŻE POŻARNE..... | 135 |
| 18.1 Sytuacja pożarowa..... | 136 |
| 19. SPRAWY OBYWATLESKIE..... | 137 |
| 20. MIEJSCA PAMIĘCI..... | 147 |
| 21. INNE DZIAŁANIA GMINY..... | 148 |
| 21.1 Honorowe obywatelstwo Gminy Wręczyca Wielka dla Jerzego Brzęczka..... | 148 |
| 21.2 Złote Gody – Jubileusz 50 – lecia pożycia małżeńskiego..... | 150 |
| 21.3 Mobilny urządnik..... | 150 |
| 21.4 Przeciwdziałanie COVID – 19 | 151 |



| | |
|--|-----|
| 21.5 Narodowy Spis Powszechny Ludności i Mieszkań w 2021 roku..... | 151 |
| 21.6 „Nakręć się na pomoc” | 152 |



„Połączenie sił to początek, pozostanie razem to postęp, wspólna praca to sukces”

Henry Ford

WSTĘP

Szanowni Mieszkańcy,

po raz kolejny oddaję w Państwa ręce Raport, który został opracowany w związku z brzmieniem art. 28aa ustawy z dnia 8 marca 1990 roku o samorządzie gminnym (Dz. U. z 2022r. poz. 559 z późn. zm.). Jest to kompendium wiedzy o sytuacji naszej Gminy, swoisty dokument będący podsumowaniem jej działań w roku ubiegłym.

Przy doborze informacji i zakresu danych uwzględnionych w Raporcie, kierowano się chęcią jak najpełniejszego odzwierciedlenia działań podejmowanych w poszczególnych obszarach – najważniejszych z punktu widzenia funkcjonowania gminy i zaspokajania potrzeb mieszkańców.

Dokument jest podstawą do obiektywnej, opartej na faktach oceny pracy Urzędu za 2021 rok. Przygotowany został na podstawie danych przekazanych przez pracowników merytorycznych Urzędu Gminy Wręczyca Wielka oraz jednostek organizacyjnych.

Stanowi podsumowanie działalności Wójta Gminy oraz całego zespołu pracowników Urzędu Gminy, w szczególności realizacji polityk, programów i strategii, uchwał Rady Gminy Wręczyca Wielka oraz funduszu sołectkiego.

Raport to dane w pigułce pokazujące aktualną, wewnętrzną i zewnętrzną sytuację naszej Gminy.

Raport za 2021 rok stanowi kontynuację, pod względem formy i zakresu, prezentacji działań naszego samorządu, z którą mogliście Państwo zapoznać się w Raportach za lata poprzednie. Z pewnością ułatwi to ocenę działań i śledzenie postępów, czy zmian zachodzących w naszym samorządzie.

Cel dokumentu jest niezmienny. Ma przede wszystkim zainspirować do zapoznania się ze sprawami naszej Gminy i podjęcia merytorycznej dyskusji.. Dialog i wymiana opinii między różnymi środowiskami i osobami stanowią bowiem o jakości samorządu, ułatwiają realizację zadań publicznych, wzmacniają stopień identyfikacji z nimi, podnoszą poziom satysfakcji, mobilizują do sprawnego i efektywnego działania.

Szanowni Państwo,

rok 2021 był czasem trudnych decyzji i próby mierzenia się z wyzwaniami, które stawały przed nami izolacja i różnego rodzaju ograniczenia spowodowane wirusem. Mimo oczywistych utrudnień utrzymywana była aktywność inwestycyjna Gminy, która przedstawiona została Państwu w niniejszym Raporcie.

Wierzę, że lektura dokumentu pozwoli Państwu na dokonanie obiektywnej oceny.

Chciałbym podziękować wszystkim Mieszkańcom oraz Sołtysom za otwartość i zaangażowanie w życie naszej małej Ojczyzny, Radnym Rady Gminy za rzetelną pracę i dobrą współpracę oraz Pracownikom za profesjonalizm.

Życzę przyjemniej lektury i zapraszam do merytorycznej dyskusji.

Wójt Gminy Wręczyca Wielka



1. INFORMACJE OGÓLNE

Gminę Wręczyca Wielka utworzono z dniem 1 stycznia 1973 na mocy uchwały Wojewódzkiej Rady Narodowej w Katowicach z dnia 6 grudnia 1972r. Nr XX/99/72. W obecnym kształcie istnieje ona od roku 1977. Siedzibą gminy jest Wręczyca Wielka. Wiejska Gmina Wręczyca Wielka położona jest w północnej części województwa śląskiego, w odległości 12 km od Częstochowy.

W skład Gminy wchodzi 28 sołectw:

Bieżeń, Borowe, Bór Zapilski, Brzezinki, Czarna Wieś, Długi Kąt, Golce, Grodzisko, Hutka, Jezioro, Kalej, Klepaczka, Kuleje, Nowiny, Nowa Szarlejka, Pierzchno, Piła Pierwsza, Piła Druga, Puszczew, Szarlejka, Węglowice, Wręczyca Mała, Wręczyca Wielka I, Wręczyca Wielka II, Truskolasy I, Truskolasy II, Wydra, Zamłynie skupiających 26 miejscowości:

Bieżeń, Borowe, Bór Zapilski, Brzezinki, Czarna Wieś, Długi Kąt, Golce, Grodzisko, Hutka, Jezioro, Kalej, Klepaczka, Kuleje, Nowiny, Nowa Szarlejka, Pierzchno, Piła Pierwsza, Piła Druga, Puszczew, Szarlejka, Węglowice, Wręczyca Mała, Wręczyca Wielka, Truskolasy, Wydra, Zamłynie.

Gminę Wręczyca Wielka zamieszkuje 17 837 osób (stan na 31.12.2021r).

Gmina Wręczyca Wielka jest jedną ze 166 gmin w województwie śląskim i jedną z 9. gmin powiatu kłobuckiego. Zajmuje powierzchnię 149 km², co stanowi 1,21% powierzchni województwa śląskiego (12 309 km²) i 16,76% powierzchni powiatu kłobuckiego (889 km²).

Gmina Wręczyca Wielka położona jest w północnej części województwa śląskiego, w odległości 12 km od Częstochowy. Graniczy z następującymi gminami: na północy - Kłobuck, Opatów i Panki, na wschodzie - Częstochowa, na południu - Blachownia oraz na zachodzie - Przystajń i Herby.



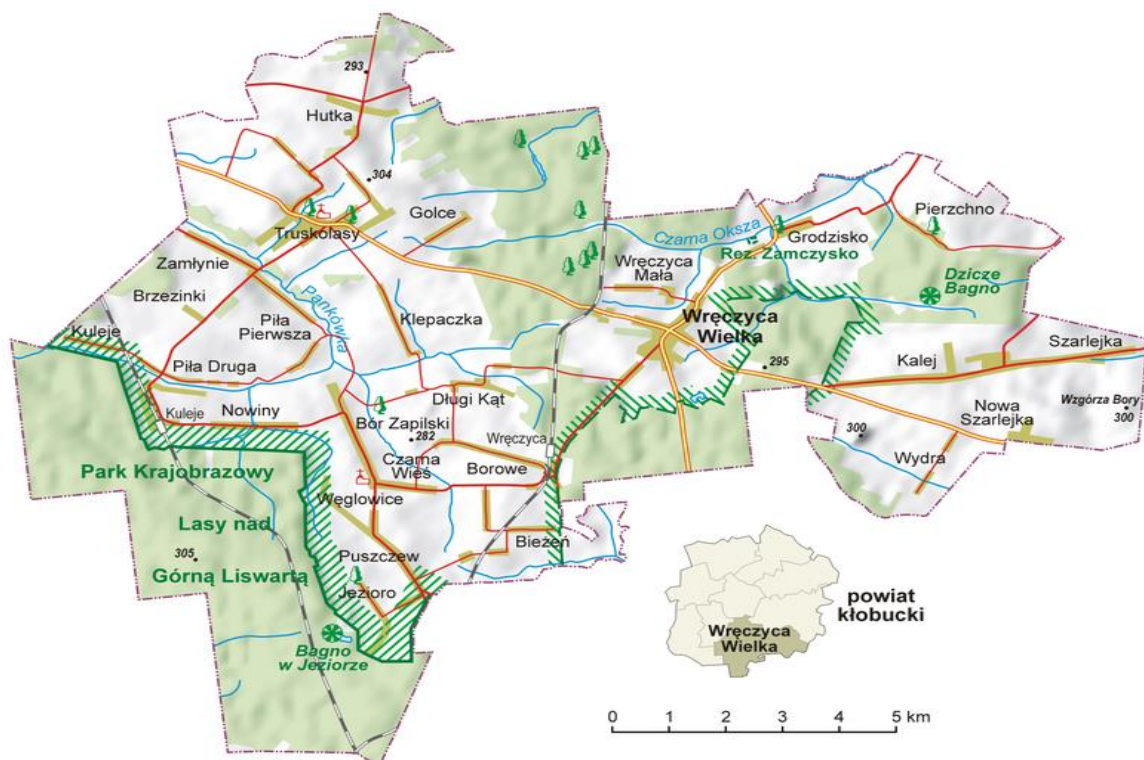

Pod względem gospodarczym omawiany teren ma charakter rolniczy. W produkcji rolnej dominują uprawy: żyta, pszenicy, ziemniaków oraz hodowla trzody chlewnej, bydła mlecznego, drobiu.

Na terenie gminy rozwinęła się sieć mniejszych zakładów współpracujących z krajami całej Europy. Są to zakłady metalowe i inne zajmujące się odlewnictwem z cynku, glinu, mosiądzu i aluminium. Na terenie Gminy funkcjonuje kilka ferm hodowli kur oraz kilka gospodarstw specjalizujących się w produkcji ogrodniczej, istnieje również kilka ubojni i masarni. Przemysł rozwinięty jest w niewielkim stopniu. Brak jest dużych obiektów przemysłowych, natomiast znaczną rolę odgrywają drobne zakłady branży rolno-spożywczej, budowlanej, drzewnej i rzemiosła usługowo-produkcyjnego. Największymi zakładami przemysłowymi na obszarze gminy są: PPH „AGROMAR” Marek Szeleper, Zakład Stolarsko-Tartaczny Ryszard Winecki, Cegielnia „GRODZISKO” Wiesław Winecki, Firma „Czerwiński” Jan Czerwiński, ZPHU „FANA” Anna i Mieczysław Fabryczny, Masarnia Borowe J.B. Pluta Sp. J., Ubojnia Drobiu „JAN-MAR” Marek Bejm, PPHU „BETONEX” Krzysztof Krawczyk, FPUH „AGMAR” Mariusz Mstowski, „GLAS HIT” Eksport Import Joanna Chudy, ZPHU „FORMES TOYS” Grzegorz Chudy, PPHU „ZBYMAR” Z. Biernacki i P. Łebek, PPHU „EDMET” Edmund Kloc.

Układ drogowy gminy tworzą drogi wojewódzkie, powiatowe i gminne. W granicach Gminy Wręczyca Wielka istnieje 123,16 km dróg gminnych, 53,82 km dróg powiatowych i 27,52 km dróg wojewódzkich, a ich łączna długość wynosi 204,5 km. Lokalne połączenia są zapewnione przez dobrze rozbudowaną sieć dróg powiatowych i gminnych o różnej jakości.



Do ważnych szlaków komunikacyjnych o znaczeniu regionalnym przebiegającym przez teren Gminy należy:

- droga wojewódzka nr 494 relacji Częstochowa – Wręczyca Wielka – Olesno – Bierdzany,
 - droga wojewódzka nr 492 relacji Ważne Młyny – Kłobuck – Wręczyca Wielka – Blachownia.
- Są to drogi jednojezdniowe, na dużych odcinkach przebiegające pośród zabudowy. We wschodniej części gminy – w granicach miejscowości Nowa Szarlejka i Szarlejka przebiega autostrada A1. Przez teren Gminy przebiega magistrala kolejowa Śląsk - Porty.

1.1. Władze Gminy

Samorząd terytorialny oznacza prawo i zdolność społeczności lokalnych do kierowania i zarządzania częścią spraw publicznych na ich własną odpowiedzialność i w interesie ich mieszkańców w granicach określonych prawem.

Podstawową jednostką samorządu terytorialnego jest gmina – czyli wspólnota samorządowa (ogół mieszkańców gminy) oraz odpowiednie terytorium. Samorządność gminy polega na możliwości współdecydowania przez jej mieszkańców w sprawach gminy bezpośrednio przez głosowanie w referendum lub pośrednio poprzez wybranych przedstawicieli, czyli radnych.

Do zakresu działania gminy należą wszystkie sprawy publiczne o znaczeniu lokalnym, niezastrzeżone ustawami na rzecz innych podmiotów (takich jak: samorząd powiatowy, wojewódzki czy administracja państwowa).

Zadania publiczne wykonywane przez gminę można podzielić na zadania własne oraz zadania zlecone.

Zadaniem własnym gminy jest zaspokojenie zbiorowych potrzeb jej mieszkańców, a w szczególności zadania własne obejmują sprawy:

- 1) ładu przestrzennego, gospodarki nieruchomościami, ochrony środowiska i przyrody oraz gospodarki wodnej,
- 2) gminnych dróg, ulic, mostów, placów oraz organizacji ruchu drogowego,
- 3) wodociągów i zaopatrzenia w wodę, kanalizacji, usuwania i oczyszczania ścieków komunalnych, utrzymania czystości i porządku oraz urządzeń sanitarnych, wysypisk i unieszkodliwiania odpadów komunalnych, zaopatrzenia w energię elektryczną i ciepłą oraz gaz,
- 4) lokalnego transportu zbiorowego,
- 5) ochrony zdrowia,
- 6) pomocy społecznej, w tym ośrodków i zakładów opiekuńczych,
- 7) gminnego budownictwa mieszkaniowego,
- 8) edukacji publicznej,
- 9) kultury, w tym bibliotek gminnych i innych placówek upowszechniania kultury,
- 10) kultury fizycznej i turystyki, w tym terenów rekreacyjnych i urządzeń sportowych,
- 11) targowisk i hal targowych,
- 12) zieleni gminnej i zadrzewień,
- 13) cmentarzy gminnych,
- 14) porządku publicznego i bezpieczeństwa obywateli oraz ochrony przeciwpożarowej i przeciwpowodziowej, w tym wyposażenia i utrzymania gminnego magazynu przeciwpowodziowego,
- 15) utrzymania gminnych obiektów i urządzeń użyteczności publicznej oraz obiektów administracyjnych,
- 16) polityki prorodzinnej, w tym zapewnienia kobietom w ciąży opieki socjalnej, medycznej i prawnej,
- 17) wspierania i upowszechniania idei samorządowej,
- 18) promocji gminy,
- 19) współpracy z organizacjami pozarządowymi,
- 20) współpracy ze społecznościami lokalnymi i regionalnymi innych państw.



Zadania zlecone to te, które państwo lub inne jednostki samorządu terytorialnego przekazały gminie w drodze ustawy lub na podstawie porozumienia.

Gmina wykonuje swoje zadania poprzez Urząd Gminy, a także Gminne Jednostki Organizacyjne.

Na realizację swoich zadań gmina ma zagwarantowane prawo pozyskiwania dochodów własnych lub subwencji i dotacji z budżetu państwa.

Dochody własne gminy stanowią wpływy z podatków i opłat lokalnych, udziały w podatkach stanowiących dochód budżetu państwa ze sprzedaży i dzierżawy majątku gminy, odsetki z lokat bankowych i nieterminowych wpłat, spadki, zapisy i darowizny.

Gospodarka finansowa gminy opiera się o budżet gminy stanowiący roczny plan finansowy jej dochodów i wydatków, przychodów i rozchodów. Prognozowane dochody i przychody gminy muszą być równe jej wydatkom i rozchodom, jest to tzw. budżet zrównoważony. Przygotowanie projektu budżetu należy do wyłącznej kompetencji Wójta, zaś jego zatwierdzenie do wyłącznej kompetencji Rady Gminy.

Podstawowym celem działalności urzędu jest zapewnienie interesantom profesjonalnej i przyjaznej obsługi.

Organem wykonawczym w gminie jest Wójt. Funkcję tę od 2018 roku w Gminie Wręczyca Wielka pełni Tomasz Osiński.

1.2. Rada Gminy

Rada Gminy jest organem stanowiącym i kontrolnym. Kadencja Rady Gminy trwa 5 lat licząc od dnia wyboru. Organizację pracy Rady reguluje Statut Gminy.

Rada obraduje na sesjach zwołanych przez Przewodniczącego Rady i rozstrzyga w drodze uchwał sprawy należące do jej kompetencji, określone w ustawie o samorządzie gminnym oraz innych ustawach, a także w przepisach prawnych wydawanych na podstawie ustaw. Sesje zwyczajne odbywają się przeważnie raz w miesiącu, nie rzadziej jednak niż raz na kwartał, na podstawie planu pracy. Termin sesji, jej miejsce i porządek obrad podaje się na stronie bip gminy Wręczyca Wielka. W sesjach Rady mogą uczestniczyć mieszkańcy gminy.

Radę Gminy Wręczyca Wielka tworzy 15. Radnych

1.2.1. Kadencja 2018-2023

Przewodniczący Rady Gminy Wręczyca Wielka - Marek Prubant

Członkowie- Barbara Bogus, Artur Brodziak, Robert Broś, Michał Hendzlik, Artur Kłorek, Paweł Kocik, Krzysztof Ocimek, Janusz Ogłaza, Anita Toborek, Jakub Winecki, Piotr Wydmuch, Małgorzata Zatyka, Urszula Zomerfeld, Wiesław Żerdziński.

Komisje Rady Gminy Wręczyca Wielka kadencji 2018-2023

KOMISJA BUDŻETOWA

Przewodniczący: Janusz Ogłaza

Członkowie: Artur Brodziak, Robert Broś, Artur Kłorek, Wiesław Żerdziński

KOMISJA POLITYKI SPOŁECZNEJ

Przewodniczący: Paweł Kocik

Członkowie: Artur Kłorek, Krzysztof Ocimek, Anita Toborek, Jakub Winecki, Wiesław Żerdziński

**KOMISJA REWIZYJNA**

Przewodniczący: Małgorzata Zatyka

Członkowie: Barbara Bogus, Piotr Wydmuch

KOMISJA SKARG, WNIOSKÓW I PETYCJI

Przewodniczący: Jakub Winecki

Członkowie: Urszula Zomerfeld, Michał Hendzlik

1.3. Sprawozdanie z realizacji uchwał Rady Gminy Wręczyca Wielka

Ustawa z dnia 8 marca 1990r. o samorządzie gminnym (Dz. U. z 2022r. poz. 559 z późn. zm.) stanowi, iż organami gminy są:

- 1) rada gminy;
- 2) wójt (burmistrz, prezydent miasta).

Do właściwości rady gminy należą wszystkie sprawy pozostające w zakresie działania gminy, o ile ustawy nie stanowią inaczej. Wójt jest organem wykonawczym gminy i wykonuje uchwały rady gminy i zadania gminy określone przepisami prawa. Do zadań wójta, który realizuje zadania przy pomocy urzędu gminy, należy m.in. przygotowywanie projektów uchwał rady gminy.

W 2021 roku Rada Gminy Wręczyca Wielka podjęła łącznie 80 uchwał, w tym 17 uchwał mających charakter aktów prawa miejscowego oraz 63 uchwały nie będące aktami prawa miejscowego, tzw. uchwały zwykłe.

Sposób ogłoszenia danej uchwały Rady Gminy zależał od tego, czy stanowiła ona akt prawa miejscowego, czy uchwałę zwykłą.

Wykaz uchwał podjętych przez Radę Gminy Wręczyca Wielka w 2021 roku

| Lp. | Data sesji | Rodzaj sesji | Podjęte uchwały | Ilość podjętych uchwał | W tym uchwały będące aktami prawa miejscowego |
|-----|---------------|---------------------------------|---------------------------------------|------------------------|---|
| 1 | 14.01.2021 r. | nadzwyczajna (na wniosek Wójta) | od nr XXIV/228/21 do nr XXIV/231/21 | 4 | - |
| 2 | 23.02.2021 r. | zwyczajna (planowana) | od nr XXV/232/21 do nr XXV/237/21 | 6 | 1 |
| 3 | 26.03.2021 r. | zwyczajna (planowana) | od nr XXVI/238/21 do nr XXVI/242/21 | 5 | 1 |
| 4 | 27.04.2021 r. | zwyczajna (planowana) | od nr XXVII/243/21 do nr XXVII/250/21 | 8 | 2 |



| | | | | | |
|----|---------------|---------------------------------------|--|-----------|-----------|
| 5 | 25.06.2021 r. | zwyczajna (planowana) | od nr XXVIII/251/21 do nr XXVIII/264/21 | 14 | 5 |
| 6 | 16.08.2021 r. | nadzwyczajna (na wniosek Wójta) | od nr XXIX/265/21 do nr XXIX/267/21 | 3 | - |
| 7 | 18.09.2021 r. | nadzwyczajna (na wniosek Wójta) | nr XXX/268/21 | 1 | - |
| 8 | 28.09.2021 r. | zwyczajna (planowana) | od nr XXXI/269/21 do nr XXXI/275/21 | 7 | 1 |
| 9 | 26.10.2021 r. | nadzwyczajna (na wniosek Wójta) | od nr XXXII/276/21 do nr XXXII/277/21 | 2 | - |
| 10 | 05.11.2021 r. | nadzwyczajna (na wniosek Wójta) | - | - | - |
| 11 | 26.11.2021 r. | zwyczajna (planowana) | od nr XXXIV/278/21 do nr XXXIV/291/21 | 14 | 2 |
| 12 | 28.12.2021 r. | zwyczajna (planowana) | od nr XXXV/292/21 do nr XXXV/307/21 | 16 | 5 |
| x | x | x | x | 80 | 17 |

Uchwały stanowiące akty prawa miejscowego (uchwały zawierające przepisy powszechnie obowiązujące na obszarze działania gminy) zostały opublikowane w Dzienniku Urzędowym Województwa Śląskiego na podstawie art. 42 ustawy o samorządzie gminnym.

Zgodnie z art. 4 ust. 1 ustawy z dnia 20 lipca 2000 r. o ogłaszaniu aktów normatywnych i niektórych innych aktów prawnych (t. j. Dz. U. z 2019 r. poz. 1461) akty prawa miejscowego weszły w życie po upływie czternastu dni od dnia ich ogłoszenia.

Uchwały dotyczące zmian w budżecie gminy, nie należą do kategorii aktów prawa miejscowego, natomiast podlegają ogłoszeniu w dzienniku urzędowym na mocy art. 13 pkt 7 w/cyt. ustawy oraz art. 61 ust. 2 ustawy o samorządzie gminnym, który stanowi iż:

„2. Wójt niezwłocznie ogłasza uchwałę budżetową i sprawozdanie z jej wykonania w trybie przewidzianym dla aktów prawa miejscowego.”

Uchwały zwykłe weszły w życie z dniem ich podjęcia lub w innym terminie, ściśle określonym przez Radę Gminy w danej uchwale i zostały podane do publicznej wiadomości poprzez zamieszczenie w Biuletynie Informacji Publicznej Gminy Wręczyca Wielka.

Zgodnie z art. 90 ustawy o samorządzie gminnym, Wójt Gminy przedkładał uchwały Rady Gminy Wojewodzie w ciągu 7 dni od dnia ich podjęcia.

Uchwałę budżetową, uchwałę w sprawie absolutorium oraz inne uchwały Rady Gminy dot. spraw finansowych Wójt Gminy przedkładał w ustawowym terminie Regionalnej Izbie Obrachunkowej.



Wszystkie uchwały Rady Gminy publikowane są w pełnym brzmieniu na stronie internetowej: [http://www.bip.wreczyca-wielka.akcessnet.net/Prawo lokalne/Uchwały/Rok 2021](http://www.bip.wreczyca-wielka.akcessnet.net/Prawo_lokalne/Uchwały/Rok_2021), gdzie również dostępny jest rejestr uchwał, zawierający: nr uchwały, datę podjęcia oraz przedmiot uchwały.

Uchwały Rady Gminy, będące aktami prawa miejscowego udostępnione są również w odrębnym zbiorze na stronie Biuletynu Informacji Publicznej Gminy Wręczyca Wielka w zakładce: *Zbiór aktów prawa miejscowego*.

Rozstrzygnięcia organu nadzoru w odniesieniu do uchwał, które zostały unieważnione w całości lub w części – zamieszczone są w zbiorze j/w pod uchwałami, których dotyczyły.

Po odbyciu sesji i podpisaniu uchwał przez Przewodniczącego Rady Gminy, są one niezwłocznie przekazywane właściwym komórkom/pracownikom merytorycznym Urzędu Gminy oraz kierownikom gminnych jednostek organizacyjnych, w celu ich realizacji.

W trakcie roku na każdej sesji zwyczajnej Wójt Gminy na bieżąco przedkładał Radzie Gminy informację z realizacji podjętych uchwał na przestrzeni okresu międzysesyjnego.

Informacje te stanowią załączniki do protokołów z sesji, na których zostały przedstawione i zostały udostępnione w Biuletynie Informacji Publicznej Gminy Wręczyca Wielka - Menu: Organy/ Rada Gminy/Sesje/Protokoły z sesji/Załączniki do protokołów.

Szczegółowe informacje dotyczące podjętych uchwał przez Radę Gminy Wręczyca Wielka w 2021 roku przedstawia poniższe zestawienie

UCHWAŁY RADY GMINY WRĘCZYCA WIELKA PODJĘTE W 2021 ROKU

| Lp. | Numer uchwały | Data podjęcia | Uchwała | Data wejścia uchwały w życie | Ogłoszenie w Dz. Urz. Woj. Śląskiego | Informacja komórki merytorycznej Urzędu Gminy/gminnej jednostki organizacyjnej o sposobie realizacji uchwały |
|-----|---------------|---------------|--|------------------------------|--|--|
| 1 | 2 | 3 | 4 | 5 | 6 | 7 |
| 1 | XXIV/228/21 | 14.01.2021 r. | w sprawie zmiany uchwały Nr XIX/187/20 Rady Gminy Wręczyca Wielka z dnia 10 lipca 2020 r. w sprawie wyrażenia zgody na zawarcie umowy o świadczenie usług w zakresie publicznego transportu zbiorowego | z dniem podjęcia | - | Uchwała w trakcie realizacji. W dniu 15 stycznia 2021 r. zawarto aneks nr 1 do umowy z dnia 10 sierpnia 2020 r. nr 328/2020 z operatorem GTV BUS POLSKA Sp. z o.o. w zakresie publicznego transportu zbiorowego na terenie gminy Wręczyca Wielka na obsługę nowej linii komunikacyjnej: 156 |
| 2 | XXIV/229/21 | 14.01.2021 r. | w sprawie uchylenia uchwały w sprawie ustalenia wydatków niewygasających z upływem roku budżetowego 2020 | z dniem podjęcia | - | Uchwała zrealizowana z dniem podjęcia. <i>(Niniejszą uchwałą uchylono uchwałę Nr XXIII/219/20 z dnia 30 grudnia 2020 r.)</i> |
| 3 | XXIV/230/21 | 14.01.2021 r. | w sprawie zmian w budżecie gminy na 2021 rok | z dniem podjęcia | Dz. Urz. Woj. Śl. z 19.01.2021 r. poz. 504 | Uchwała zrealizowana z dniem podjęcia |
| 4 | XXIV/231/21 | 14.01.2021 r. | w sprawie zmiany Wieloletniej Prognozy Finansowej Gminy Wręczyca Wielka na lata 2021-2029 | z dniem podjęcia | - | Uchwała zrealizowana |

| | | | | | | |
|---|------------|---------------|--|--|--|--|
| 5 | XXV/232/21 | 23.02.2021 r. | w sprawie ustalenia szczegółowych zasad ponoszenia odpłatności za pobyt w ośrodkach wsparcia i mieszkaniach chronionych | po upływie 14 dni od dnia ogłoszenia w Dz. Urz. Woj. Śl. | Dz. Urz. Woj. Śl. z 1.03.2021 r. poz. 1470 | Uchwała realizowana przez Gminny Ośrodek Pomocy Społecznej. Określone w niej zasady obowiązywały i były stosowane w bieżącej działalności związanej z odpłatnością za pobyt w ośrodkach wsparcia i mieszkaniach chronionych do 19 października 2021 r. Uchwała w części określonej w § 2 wers drugi tabeli w zakresie wyrazów: „bezpłatny” unieważniona rozstrzygnięciem nadzorczym Wojewody Śląskiego Nr NPII.4131.1.215.2021 z 25.03.2021 r. <i>(Uchwała straciła moc w związku z wejściem w życie Uchwały Nr XXXI/273/21 Rady Gminy Wręczyca Wielka z dnia 28 września 2021 r.)</i> |
| 6 | XXV/233/21 | 23.02.2021 r. | w sprawie wyrażenia zgody na odpłatne nabycie gruntu w Borze Zapilskim | z dniem podjęcia | - | Uchwała zrealizowana. Akt Notarialny Rep. A. Nr 4064/2021 z dnia 21.07.2021 r. |
| 7 | XXV/234/21 | 23.02.2021 r. | w sprawie wyrażenia zgody na najem lokalu użytkowego na okres do 3 lat dla dotychczasowego najemcy | z dniem podjęcia | - | Uchwała zrealizowana. W dniu 01.04.2021 r. została podpisana umowa na czas określony od 01 kwietnia 2021 r. do 31 marca 2024 r. <i>(apteka w m. Wręczyca Wielka)</i> |
| 8 | XXV/235/21 | 23.02.2021 r. | w sprawie przyjęcia „Rocznego programu współpracy Gminy Wręczyca Wielka z organizacjami pozarządowymi i podmiotami, o których mowa w art. 3 ust. 3 ustawy z dnia 24 kwietnia 2003 r. o działalności pożytku publicznego i o wolontariacie na 2021 rok” | z dniem podjęcia | - | Uchwała zrealizowana |

| | | | | | | |
|----|-------------|---------------|--|--|---|--|
| 9 | XXV/236/21 | 23.02.2021 r. | w sprawie zmian w budżecie gminy na 2021 rok | z dniem podjęcia | Dz. Urz. Woj. Śl. z 25.02.2021 r. poz. 1371 | Uchwała zrealizowana z dniem podjęcia |
| 10 | XXV/237/21 | 23.02.2021 r. | w sprawie zmiany Wieloletniej Prognozy Finansowej Gminy Wręczyca Wielka na lata 2021-2029 | z dniem podjęcia | - | Uchwała zrealizowana |
| 11 | XXVI/238/21 | 26.03.2021 r. | w sprawie przyjęcia Programu opieki nad zwierzętami bezdomnymi oraz zapobiegania bezdomności zwierząt na terenie Gminy Wręczyca Wielka w 2021 roku | po upływie 14 dni od daty ogłoszenia w Dz. Urz. Woj. Śl. | Dz. Urz. Woj. Śl. z 01.04.2021 r. poz. 2369 | Uchwała nieważna w całości na mocy rozstrzygnięcia nadzorczego nr NPII.4131.1.462.2021 Wojewody Śląskiego z dnia 30 kwietnia 2021 r. |
| 12 | XXVI/239/21 | 26.03.2021 r. | w sprawie wyrażenia zgody na sprzedaż w drodze przetargu nieruchomości gruntowych położonych w Hutce | z dniem podjęcia | - | Uchwała w trakcie realizacji |
| 13 | XXVI/240/21 | 26.03.2021 r. | w sprawie niewyrażenia zgody na wyodrębnienie środków stanowiących fundusz sołecki w budżecie gminy na 2022 rok | z dniem podjęcia | - | Uchwała zrealizowana. Nie wyodrębniono Funduszu Sołeckiego na rok 2022 |
| 14 | XXVI/241/21 | 26.03.2021 r. | w sprawie zmian w budżecie gminy na 2021 rok | z dniem podjęcia | Dz. Urz. Woj. Śl. z 31.03.2021 r. poz. 2263 | Uchwała zrealizowana w dniu podjęcia |

| | | | | | | |
|----|--------------|---------------|--|---|---|---|
| 15 | XXVI/242/21 | 26.03.2021 r. | w sprawie zmiany Wieloletniej Prognozy Finansowej Gminy Wręczyca Wielka na lata 2021-2029 | z dniem podjęcia | - | Uchwała zrealizowana |
| 16 | XXVII/243/21 | 27.04.2021 r. | zmieniająca uchwałę w sprawie określenia średniej ceny jednostki paliwa w gminie Wręczyca Wielka na rok szkolny 2020/2021 | po upływie 14 dni od dnia ogłoszenia w Dz. Urz. Woj. Śl. | Dz. Urz. Woj. Śl. z 04.05.2021 r. poz. 3106 | Uchwała zrealizowana. Na mocy niniejszej uchwały Rada Gminy zmieniła średnie ceny jednostek paliwa w Gminie Wręczyca Wielka na rok szkolny 2020/2021, służące ustaleniu zwrotu kosztów rodzicom przewozu dzieci, młodzieży i uczniów niepełnosprawnych, realizowanego we własnym zakresie przez rodziców. Zwrot kosztów przewozu od daty wejścia w życie uchwały następuje z uwzględnieniem średnich cen jednostek paliwa określonych w uchwale |
| 17 | XXVII/244/21 | 27.04.2021 r. | w sprawie określenia wzoru wniosku o przyznanie dodatku mieszkaniowego oraz wzoru deklaracji o dochodach gospodarstwa domowego | podlegała publikacji i weszła w życie z dniem 1 lipca 2021 r. | Dz. Urz. Woj. Śl. z 04.05.2021 r. poz. 3107 | Uchwała realizowana przez Gminny Ośrodek Pomocy Społecznej. Wzór wniosku o przyznanie dodatku mieszkaniowego oraz wzór deklaracji o dochodach gospodarstwa domowego stosowany jest przy wnioskowaniu o pomoc w formie dodatku mieszkaniowego |
| 18 | XXVII/245/21 | 27.04.2021 r. | w sprawie uchwalenia Wieloletniego planu rozwoju i modernizacji urządzeń wod. i kan. Gminy Wręczyca Wielka w poszczególnych latach 2021-2023 | z dniem podjęcia | - | Uchwała w trakcie realizacji |

| | | | | | | |
|----|--------------|---------------|--|------------------|--|--|
| 19 | XXVII/246/21 | 27.04.2021 r. | w sprawie skargi na dyrektorów placówek oświatowych, dla których organem prowadzącym jest Gmina Wręczyca Wielka | z dniem podjęcia | - | Uchwała zrealizowana. Skarga złożona przez Stowarzyszenie Centrum Cyfrowego Wsparcia Edukacji – na dyrektorów placówek oświatowych, dla których organem prowadzącym jest Gmina Wręczyca Wielka została uznana za zasadną. Zawiadomienie o sposobie rozpatrzenia skargi zostało doręczone Skarżącemu w dniu 28 kwietnia 2021 r. |
| 20 | XXVII/247/21 | 27.04.2021 r. | w sprawie wyrażenia zgody na dzierżawę gruntu na okres do 3 lat dla dotychczasowego dzierżawcy nieruchomości gruntowej | z dniem podjęcia | - | Uchwała zrealizowana - zawarto umowę na okres do 3 lat |
| 21 | XXVII/248/21 | 27.04.2021 r. | w sprawie zmian w budżecie gminy na 2021 rok | z dniem podjęcia | Dz. Urz. Woj. Śl. z 29.04.2021 r. poz. 3022 | Uchwała zrealizowana w dniu podjęcia |
| 22 | XXVII/249/21 | 27.04.2021 r. | w sprawie udzielenia pomocy finansowej dla Powiatu Kłobuckiego | z dniem podjęcia | - | Uchwała zrealizowana. Dotacja celowa w kwocie 25.000,00 zł (słownie: dwadzieścia pięć tysięcy złotych) z przeznaczeniem na dofinansowanie części kosztów pobytu uczestników Środowiskowego Domu Samopomocy w Krzepicach z terenu Gminy Wręczyca Wielka przekazana została do Starostwa Powiatowego w Kłobucku 24.05.2021 r. |
| 23 | XXVII/250/21 | 27.04.2021 r. | w sprawie zmiany Wieloletniej Prognozy Finansowej Gminy Wręczyca Wielka na lata 2021-2029 | z dniem podjęcia | - | Uchwała zrealizowana |

| | | | | | | |
|----|---------------|---------------|---|--|--|--|
| 24 | XXVIII/251/21 | 25.06.2021 r. | w sprawie udzielenia Wójtowi Gminy Wręczyca Wielka wotum zaufania | z dniem podjęcia | - | Uchwała zrealizowana. Po zakończeniu debaty nad Raportem o stanie Gminy za 2020 rok Rada Gminy postanowiła udzielić Wójtowi Gminy wotum zaufania |
| 25 | XXVIII/252/21 | 25.06.2021 r. | w sprawie zatwierdzenia sprawozdania finansowego wraz ze sprawozdaniem z wykonania budżetu za 2020 rok | z dniem podjęcia | - | Uchwała zrealizowana |
| 26 | XXVIII/253/21 | 25.06.2021 r. | w sprawie udzielenia absolutorium dla Wójta Gminy Wręczyca Wielka za rok 2020 | z dniem podjęcia | - | Uchwała zrealizowana |
| 27 | XXVIII/254/21 | 25.06.2021 r. | w sprawie regulaminu korzystania z ogólnodostępnych siłowni zewnętrznych oraz placów zabaw i altan na terenie Gminy Wręczyca Wielka | po upływie 14 dni od dnia ogłoszenia w Dz. Urz. Woj. Śl. | Dz. Urz. Woj. Śl. z 05.07. 2021 r. poz. 4724 | Uchwała nieważna na mocy rozstrzygnięcia nadzorczego nr NPII.4131.1.798.2021 Wojewody Śląskiego z dnia 30 lipca 2021 r. w części określonej w: - ust. 1-3, ust. 8-9, ust. 11-12 oraz ust. 14 załącznika Nr 1 do uchwały, - ust. 1 i 2, ust. 4, ust. 6-8, ust. 10 załącznika Nr 2 do uchwały. Rada Gminy zatwierdziła wniesienie skargi na rozstrzygnięcie nadzorcze do WSA za pośrednictwem Wojewody Śląskiego, podejmując w tej sprawie uchwałę Nr XXX/268/21 z dnia 18 września 2021 r. |

| | | | | | | |
|----|---------------|---------------|--|--|--|---|
| 28 | XXVIII/255/21 | 25.06.2021 r. | w sprawie określenia przystanków komunikacyjnych na terenie Gminy Wręczyca Wielka oraz warunków i zasad korzystania z tych przystanków | po upływie 14 dni od dnia ogłoszenia w Dz. Urz. Woj. Śl. | Dz. Urz. Woj. Śl. z 05.07.2021 r. poz. 4725 | Uchwała zrealizowana. Na mocy niniejszej uchwały wykaz przystanków komunikacyjnych, których właścicielem jest Gmina Wręczyca Wielka, został rozszerzony o 2 pozycje/punkty, a nazwa jednego uległa zmianie - w stosunku do poprzedniej uchwały Nr XXII/204/20 z dnia 27 listopada 2020 r. Nowe przystanki zostały odpowiednio oznakowane. <i>(Uchwała straciła moc w związku z wejściem w życie Uchwały Nr XXXV/299/21 Rady Gminy Wręczyca Wielka z dnia 28 grudnia 2021 r.)</i> |
| 29 | XXVIII/256/21 | 25.06.2021 r. | w sprawie określenia średniej ceny jednostki paliwa w gminie Wręczyca Wielka na rok szkolny 2021/2022 | po upływie 14 dni od dnia ogłoszenia w Dz. Urz. Woj. Śl. | Dz. Urz. Woj. Śl. z 05.07.2021 r. poz. 4726 | Uchwała zrealizowana. Na mocy niniejszej uchwały Rada Gminy określiła średnią cenę jednostki paliwa w Gminie Wręczyca Wielka na rok szkolny 2021/2022 służącą ustaleniu zwrotu kosztów rodzicom przewozu dzieci, młodzieży i uczniów niepełnosprawnych, realizowanego we własnym zakresie przez rodziców. Zwrot kosztów przewozu w roku szkolnym 2021/2022 następuje z uwzględnieniem średnich cen jednostek paliwa określonych w uchwale |
| 30 | XXVIII/257/21 | 25.06.2021 r. | w sprawie przyjęcia Programu opieki nad zwierzętami bezdomnymi oraz zapobiegania bezdomności zwierząt na terenie Gminy Wręczyca Wielka w 2021 roku | po upływie 14 dni od daty ogłoszenia w Dz. Urz. Woj. Śl. | Dz. Urz. Woj. Śl. z 05.07. 2021 r. poz. 4727 | Uchwała zrealizowana |

| | | | | | | |
|----|---------------|---------------|---|------------------|---|--|
| 31 | XXVIII/258/21 | 25.06.2021 r. | w sprawie zmiany uchwały Nr XIX/187/20 Rady Gminy Wręczyca Wielka z dnia 10 lipca 2020 r. w sprawie wyrażenia zgody na zawarcie umowy o świadczenie usług w zakresie publicznego transportu zbiorowego | z dniem podjęcia | - | Uchwała w trakcie realizacji. W dniu 16 sierpnia 2021 r. zawarto aneks nr 2 do umowy z dnia 10 sierpnia 2020 r. nr 328/2020 z operatorem GTVBUS POLSKA Sp. z o.o. w zakresie publicznego transportu zbiorowego na terenie gminy Wręczyca Wielka na obsługę nowych linii komunikacyjnych: 157, 158, S1, S2, S3, S4, S5, S6, S7, S8, S9 i S10 |
| 32 | XXVIII/259/21 | 25.06.2021 r. | w sprawie wyrażenia zgody na rozwiązanie użytkowania wieczystego gruntu o nr ewid.: 463/3, o pow. 0,0344 ha położonego w miejscowości Długi Kąt, gm. Wręczyca Wielka wraz z wypłatą wynagrodzenia za nabyte na własność budynki i inne urządzenia | z dniem podjęcia | - | Uchwała unieważniona w całości na mocy rozstrzygnięcia nadzorczego Wojewody Śląskiego znak NPII.4131.1.788.2021 z dnia 30 lipca 2021r. |
| 33 | XXVIII/260/21 | 25.06.2021 r. | w sprawie wyrażenia zgody na najem lokali użytkowych na okres do 3 lat dla dotychczasowych najemców | z dniem podjęcia | - | Uchwała zrealizowana. 1. W dniu 07.09.2021 r. została podpisana umowa na czas określony od 01 września 2021 r. do 31 sierpnia 2024 r. (Lokal pocztowy w m. Wręczyca Wielka) 2. W dniu 09.08.2021 r. została podpisana umowa na czas określony od 01 lipca 2021 r. do 30 czerwca 2024 r. (Sklep w m. Wręczyca Wielka) 3. W dniu 10.08.2021 r. została podpisana umowa na czas określony od 01 września 2021 r. do 31 sierpnia 2024 r. (Orange Polska Spółka Akcyjna – lokal w m. Truskolasy) |

| | | | | | | |
|----|---------------|---------------|--|--|--|--|
| | | | | | | 4. W dniu 06.08.2021 r. została podpisana umowa na czas określony od 01 sierpnia 2021 r. do 31 lipca 2024 r. (Sklep w m. Truskolasy) |
| 34 | XXVIII/261/21 | 25.06.2021 r. | w sprawie wyrażenia zgody na sprzedaż w drodze przetargu nieruchomości gruntowej położonej w miejscowości Golce | z dniem podjęcia | - | Uchwała w trakcie realizacji |
| 35 | XXVIII/262/21 | 25.06.2021 r. | w sprawie określenia zasad i trybu umarzania, odraczania lub rozkładania na raty spłat należności pieniężnych gminy i jej jednostek, do których nie stosuje się przepisów ustawy – Ordynacja Podatkowa, oraz warunki dopuszczalności pomocy publicznej w przypadkach, w których ulga stanowić będzie pomoc publiczną | po upływie 14 dni od dnia ogłoszenia w Dz. Urz. Woj. Śl. | Dz. Urz. Woj. Śl. z 30.06. 2021 r. poz. 4496 | Uchwała w trakcie realizacji |
| 36 | XXVIII/263/21 | 25.06.2021 r. | w sprawie zmian w budżecie gminy na 2021 rok | z dniem podjęcia | Dz. Urz. Woj. Śl. z 30.06.2021 r. poz. 4497 | Uchwała zrealizowana w dniu podjęcia |
| 37 | XXVIII/264/21 | 25.06.2021 r. | w sprawie zmiany Wieloletniej Prognozy Finansowej Gminy Wręczyca Wielka na lata 2021-2029 | z dniem podjęcia | - | Uchwała zrealizowana |

| | | | | | | |
|----|-------------|---------------|---|------------------|---|---|
| 38 | XXIX/265/21 | 16.08.2021 r. | w sprawie zmian w budżecie gminy na 2021 rok | z dniem podjęcia | Dz. Urz. Woj. Śl. z 19.08.2021 r. poz. 5337 | Uchwała zrealizowana w dniu podjęcia. |
| 39 | XXIX/266/21 | 16.08.2021 r. | w sprawie udzielenia pomocy finansowej dla Powiatu Kłobuckiego | z dniem podjęcia | - | Uchwała zrealizowana. Pomoc finansowa w formie dotacji celowej w kwocie 5.850,00 zł (słownie: pięć tysięcy osiemset pięćdziesiąt złotych) z przeznaczeniem na dofinansowanie zakupu dronu przekazana została do Starostwa Powiatowego w Kłobucku 01.09.2021 r. |
| 40 | XXIX/267/21 | 16.08.2021 r. | w sprawie zmiany Wieloletniej Prognozy Finansowej Gminy Wręczyca Wielka na lata 2021-2029 | z dniem podjęcia | - | Uchwała zrealizowana |
| 41 | XXX/268/21 | 18.09.2021 r. | w sprawie skargi do sądu administracyjnego na rozstrzygnięcie nadzorcze | z dniem podjęcia | - | Uchwała zrealizowana. Rada Gminy zatwierdziła wniesienie skargi do WSA w Gliwicach na rozstrzygnięcie nadzorcze Wojewody Śląskiego w Katowicach Nr NPII.4131.1.798.2021 z dnia 30 lipca 2021 r. stwierdzające nieważność uchwały Nr XXVIII/254/21 z dnia 25 czerwca r. w sprawie regulaminu korzystania z ogólnodostępnych siłowni zewnętrznych oraz placów zabaw i altan na terenie Gminy Wręczyca Wielka. Rozstrzygnięcie nadzorcze stwierdzające nieważność uchwały Nr XXVIII/254/21 zostało uchylone wyrokiem WSA w Gliwicach z 30 listopada 2021 r. (sygn. III SA/Gl 1286/21). Wyrok nie jest prawomocny |

| | | | | | | |
|----|-------------|---------------|--|--|---|--|
| 42 | XXXI/269/21 | 28.09.2021 r. | w sprawie wyrażenia zgody na zbycie nieruchomości w trybie bezprzetargowym | z dniem podjęcia | - | Uchwała w trakcie realizacji |
| 43 | XXXI/270/21 | 28.09.2021 r. | w sprawie wyrażenia zgody na sprzedaż w drodze przetargu nieruchomości gruntowej położonej w miejscowości Grodzisko | z dniem podjęcia | - | Uchwała niezrealizowana. Uchwała straciła moc z dniem 24.02.2022 r. na podstawie Uchwały Nr XXXVII/313/22 Rady Gminy Wręczyca Wielka z dnia 24 lutego 2022 r. |
| 44 | XXXI/271/21 | 28.09.2021 r. | w sprawie przyjęcia projektu regulaminu dostarczania wody i odprowadzania ścieków na terenie Gminy Wręczyca Wielka | z dniem podjęcia | - | Uchwała straciła moc na podstawie uchwały Nr XXXIV/283/21 Rady Gminy Wręczyca Wielka z dnia 26 listopada 2021 r. w sprawie przyjęcia projektu regulaminu dostarczania wody i odprowadzania ścieków na terenie Gminy Wręczyca Wielka |
| 45 | XXXI/272/21 | 28.09.2021 r. | w sprawie wystąpienia z wnioskiem do Ministra Spraw Wewnętrznych i Administracji za pośrednictwem Wojewody Śląskiego o zniesienie nazwy miejscowości Osada Leśna | z dniem podjęcia | - | Uchwała zrealizowana. 05.10.2021r. uchwała przekazana do Wojewody Śląskiego celem wystąpienia z wnioskiem do Ministra Spraw Wewnętrznych i Administracji |
| 46 | XXXI/273/21 | 28.09.2021 r. | w sprawie ustalenia szczegółowych zasad ponoszenia odpłatności za pobyt w ośrodkach wsparcia i mieszkaniach chronionych | po upływie 14 dni od dnia ogłoszenia w Dz. Urz. Woj. Śl. | Dz. Urz. Woj. Śl. z 05.10.2021 r. poz. 6259 | Uchwała w trakcie realizacji przez Gminny Ośrodek Pomocy Społecznej. Określone w niej zasady obowiązują od 20 października 2021 r. i są stosowane w bieżącej działalności Ośrodka związanej z odpłatnością za pobyt w ośrodkach wsparcia i mieszkaniach chronionych. (Traci moc Uchwała Nr XXV/232/21 z dnia 23 lutego 2021 r.) |

| | | | | | | |
|----|--------------|---------------|---|------------------|---|---|
| 47 | XXXI/274/21 | 28.09.2021 r. | w sprawie zmian w budżecie gminy na 2021 rok | z dniem podjęcia | Dz. Urz. Woj. Śl. z 01.10.2021 r. poz. 6155 | Uchwała zrealizowana z dniem podjęcia |
| 48 | XXXI/275/21 | 28.09.2021 r. | w sprawie zmiany Wieloletniej Prognozy Finansowej Gminy Wręczyca Wielka na lata 2021-2029 | z dniem podjęcia | - | Uchwała zrealizowana |
| 49 | XXXII/276/21 | 26.10.2021 r. | w sprawie zmian w budżecie gminy na 2021 rok | z dniem podjęcia | Dz. Urz. Woj. Śl. z 29.10.2021 r. poz. 6749 | Uchwała zrealizowana z dniem podjęcia |
| 50 | XXXII/277/21 | 26.10.2021 r. | w sprawie zmiany Wieloletniej Prognozy Finansowej Gminy Wręczyca Wielka na lata 2021-2029 | z dniem podjęcia | - | Uchwała zrealizowana |
| 51 | XXXIV/278/21 | 26.11.2021 r. | w sprawie rozpatrzenia skargi na Wójta Gminy Wręczyca Wielka | z dniem podjęcia | - | Uchwała zrealizowana. Rada Gminy uznała skargę za bezzasadną. Zawiadomieniem z dnia 29 listopada 2021 r. poinformowano Skarżącego o sposobie rozpatrzenia skargi |
| 52 | XXXIV/279/21 | 26.11.2021 r. | w sprawie wyrażenia zgody na odpłatne nabycie gruntu położonego w miejscowości Brzezinki, gm. Wręczyca Wielka | z dniem podjęcia | - | Uchwała zrealizowana - Akt Notarialny Rep. A. Nr 7085/2021 z dnia 07.12.2021 r. |

| | | | | | | |
|----|--------------|---------------|---|------------------|---|--|
| 53 | XXXIV/280/21 | 26.11.2021 r. | w sprawie wyrażenia zgody na odpłatne nabycie gruntu położonego w miejscowości Brzezinki, gm. Wręczyca Wielka | z dniem podjęcia | - | Uchwała zrealizowana - Akt Notarialny Rep. A. Nr 7085/2021 z dnia 07.12.2021 r. |
| 54 | XXXIV/281/21 | 26.11.2021 r. | w sprawie wyrażenia zgody na nieodpłatne nabycie gruntu pod drogę w Pierzchnie | z dniem podjęcia | - | Uchwała w trakcie realizacji |
| 55 | XXXIV/282/21 | 26.11.2021 r. | w sprawie wyrażenia zgody na dzierżawę gruntów na okres do 3 lat dla dotychczasowych dzierżawców nieruchomości gruntowych | z dniem podjęcia | - | Uchwała zrealizowana w części – zawarto umowę dzierżawy na okres do 3 lat |
| 56 | XXXIV/283/21 | 26.11.2021 r. | w sprawie przyjęcia projektu regulaminu dostarczania wody i odprowadzania ścieków na terenie Gminy Wręczyca Wielka | z dniem podjęcia | - | Uchwała zrealizowana. Uchwała została przekazana do zaopiniowania do Regionalnego Zarządu Gospodarki Wodnej w Poznaniu PGW Wody Polskie. Po pozytywnym zaopiniowaniu przygotowano projekt uchwały w sprawie uchwalenia „Regulaminu dostarczania wody i odprowadzania ścieków na terenie Gminy Wręczyca Wielka”. <i>(Traci moc Uchwała Nr XXXI/271/21 z dnia 28 września 2021 r.)</i> |

| | | | | | | |
|----|--------------|---------------|--|--|---|--|
| 57 | XXXIV/284/21 | 26.11.2021 r. | w sprawie ryczałtowej stawki opłaty za gospodarowanie odpadami komunalnymi za rok od domku letniskowego na nieruchomości albo od innej nieruchomości wykorzystywanej na cele rekreacyjno-wypoczynkowe | po 14 dniach od publikacji z mocą obowiązującą od 1 stycznia 2022 r. | Dz. Urz. Woj. Śl. z 03.12.2021 r. poz. 7753 | Uchwała w trakcie realizacji. Na mocy niniejszej uchwały Rada Gminy określiła ryczałtową stawkę opłaty za gospodarowanie odpadami komunalnymi za rok od domku letniskowego na nieruchomości albo od innej nieruchomości wykorzystywanej na cele rekreacyjno-wypoczynkowe. <i>(Traci moc Uchwała Nr XII/119/19 z dnia 25 października 2019 r.)</i> |
| 58 | XXXIV/285/21 | 26.11.2021 r. | w sprawie wzoru deklaracji o wysokości ryczałtowej stawki opłaty za gospodarowanie odpadami komunalnymi za rok od domku letniskowego na nieruchomości albo od innej nieruchomości wykorzystywanej na cele rekreacyjno-wypoczynkowe, składanej przez właścicieli nieruchomości w Gminie Wręczyca Wielka oraz warunków i trybu składania deklaracji za pomocą środków komunikacji elektronicznej | po 14 dniach od publikacji z mocą obowiązującą od 1 stycznia 2022 r. | Dz. Urz. Woj. Śl. z 03.12.2021 r. poz. 7754 | Uchwała w trakcie realizacji. Na mocy niniejszej uchwały Rada Gminy określiła wzór deklaracji B o wysokości ryczałtowej stawki opłaty za gospodarowanie odpadami komunalnymi za rok od domku letniskowego na nieruchomości albo od innej nieruchomości wykorzystywanej na cele rekreacyjno-wypoczynkowe <i>(Traci moc Uchwała Nr XIV/145/19 z dnia 27 grudnia 2019 r.)</i> |

| | | | | | | |
|----|--------------|---------------|---|--|---|---|
| 59 | XXXIV/286/21 | 26.11.2021 r. | w sprawie wyrażenia zgody na zawarcie porozumienia pomiędzy Gminą Wręczyca Wielka a Gminą Kłobuck w sprawie przekazania przez Gminę Wręczyca Wielka zadania w zakresie zapewnienia w roku 2022 bezpłatnego transportu i opieki uczniom z miejscowości Pierzchno do Szkoły Podstawowej im. Henryka Sienkiewicza w Libidzy Gminie Kłobuck | z dniem podjęcia | - | Uchwała w trakcie realizacji. Na mocy niniejszej uchwały Wójt Gminy Wręczyca Wielka zawarł z Burmistrzem Kłobucka w dniu 04.01.2022 r. porozumienie międzygminne nr 13/2022 w sprawie przekazania przez Gminę Wręczyca Wielka zadania w zakresie zapewnienia bezpłatnego transportu i opieki uczniom z miejscowości Pierzchno do Szkoły Podstawowej im. Henryka Sienkiewicza w Libidzy Gminie Kłobuck. Porozumienie zostało opublikowane w Dz. Urz. Woj. Śl. z 11 stycznia 2022 r. poz. 306. Dowóz uczniów wykonywany jest zgodnie z zawartym porozumieniem |
| 60 | XXXIV/287/21 | 26.11.2021 r. | w sprawie przyjęcia „Rocznego programu współpracy Gminy Wręczyca Wielka z organizacjami pozarządowymi i podmiotami, o których mowa w art. 3 ust. 3 ustawy z dnia 24 kwietnia 2003 r. o działalności pożytku publicznego i o wolontariacie na 2022 rok” | z dniem podjęcia | - | Uchwała w trakcie realizacji. Na mocy rozstrzygnięcia nadzorczego Wojewody Śląskiego nr NPII.4131.1.1245.2021 uchwała nieważna w części określonej w: § 16 ust. 3 zd. Pierwsze Załącznika do uchwały § 20 ust. 5 Załącznika do uchwały § 20 ust. 6 Załącznika do uchwały |
| 61 | XXXIV/288/21 | 26.11.2021 r. | w sprawie ustalenia wynagrodzenia Wójta Gminy Wręczyca Wielka | z dniem podjęcia z mocą ob. od 01.08.2021 r. | - | Uchwała w trakcie realizacji – na jej podstawie wypłacane jest miesięczne wynagrodzenie Wójta Gminy Wręczyca Wielka. Uchwała została podjęta w związku ze zmianą rozporządzenia Rady Ministrów z dnia 25 października 2021 r. w sprawie wynagradzania pracowników samorządowych. (Traci moc Uchwała Nr I/11/18 z dnia 22 listopada 2018 r.) |

| | | | | | | |
|----|--------------|---------------|---|-----------------------------|---|---|
| 62 | XXXIV/289/21 | 26.11.2021 r. | w sprawie przyjęcia Strategii Rozwiązywania Problemów Społecznych Gminy Wręczyca Wielka na lata 2022-2028 | z dniem 01 stycznia 2022 r. | - | Uchwała w trakcie realizacji. Rada Gminy Wręczyca Wielka przyjęła Strategię Rozwiązywania Problemów Społecznych Gminy Wręczyca Wielka na lata 2022 – 2028. Zastąpiła ona Gminną Strategię Rozwiązywania Problemów Społecznych Gminy Wręczyca Wielka na lata 2014 – 2022. Strategia będzie realizowana poprzez programy dotyczące m.in.: ochrony i wsparcia rodzin i osób z niepełnosprawnościami, ochrony zdrowia psychicznego, pomocy społecznej, przeciwdziałania przemocy w rodzinie, profilaktyki zachowań ryzykownych i uzależnień. <i>(Traci moc Uchwała Nr XXXII/333/14 z dnia 18 czerwca 2014 r.)</i> |
| 63 | XXXIV/290/21 | 26.11.2021 r. | w sprawie zmian w budżecie gminy na 2021 rok | z dniem podjęcia | Dz. Urz. Woj. Śl. z 03.12.2021 r. poz. 7755 | Uchwała zrealizowana |
| 64 | XXXIV/291/21 | 26.11.2021 r. | w sprawie zmiany Wieloletniej Prognozy Finansowej Gminy Wręczyca Wielka na lata 2021-2029 | z dniem podjęcia | --- | Uchwała zrealizowana |
| 65 | XXXV/292/21 | 28.12.2021 r. | w sprawie uchwalenia Wieloletniej Prognozy Finansowej Gminy Wręczyca Wielka na lata 2022-2029 | z dniem podjęcia | --- | Uchwała w trakcie realizacji |

| | | | | | | |
|----|-------------|---------------|---|-----------------------------|--|---|
| 66 | XXXV/293/21 | 28.12.2021 r. | w sprawie pokrycia części kosztów gospodarowania odpadami komunalnymi z dochodów własnych nie pochodzących z pobranej opłaty za gospodarowanie odpadami komunalnymi | z dniem 01 stycznia 2022 r. | --- | Uchwała w trakcie realizacji |
| 67 | XXXV/294/21 | 28.12.2021 r. | w sprawie uchwalenia Uchwały Budżetowej Gminy Wręczyca Wielka na rok 2022 | z dniem 01 stycznia 2022 r. | Dz. Urz. Woj. Śl. z 10.01.2022 r. poz. 236 | Uchwała w trakcie realizacji |
| 68 | XXXV/295/21 | 28.12.2021 r. | w sprawie udzielenia pomocy finansowej dla Powiatu Kłobuckiego | z dniem 01 stycznia 2022 r. | - | Uchwała zrealizowana. Udzielono dla Powiatu Kłobuckiego pomocy finansowej w formie dotacji celowych na: - sfinansowanie kosztów pobytu i opieki nad osobami w stanie nietrzeźwym dowiezionych z terenu Gminy Wręczyca Wielka do Ośrodka Pomocy Osobom z problemami Alkoholowymi w Częstochowie - wydatek bieżący – kwota 6.000,00 zł (słownie: sześć tysięcy złotych) przekazana 22.02.2022 r., - sfinansowanie części kosztu pobytu uczestników Środowiskowego Domu Samopomocy w Krzepicach z terenu Gminy Wręczyca Wielka - wydatek bieżący - kwota 30.000,00 zł (słownie: trzydzieści tysięcy złotych) przekazana 08.02.2022 r. |
| 69 | XXXV/296/21 | 28.12.2021 r. | w sprawie zamiaru przekształcenia Przedszkola z oddziałem integracyjnym im. Małego Księcia we Wręczyca Wielkiej | z dniem podjęcia | - | Uchwała nieważna w całości na mocy rozstrzygnięcia nadzorczego Wojewody Śląskiego Nr NPII.4131.1.100.2022 z dnia 28.01.2022 r. |

| | | | | | | |
|----|-------------|---------------|--|--|--|--|
| 70 | XXXV/297/21 | 28.12.2021 r. | w sprawie utworzenia rachunku dochodów własnych oświatowych jednostek budżetowych | z dniem 01.01.2022 r. | - | Uchwała zrealizowana. Od 1 stycznia 2022 r. rachunki dochodów własnych jednostek oświatowych, dla których organem prowadzącym jest Gmina Wręczyca Wielka, funkcjonują na zasadach określonych w uchwale. <i>(Traci moc uchwała Nr XIV/150/19 z dnia 27 grudnia 2019 r.)</i> |
| 71 | XXXV/298/21 | 28.12.2021 r. | zmieniająca uchwałę w sprawie określenia średniej ceny jednostki paliwa w gminie Wręczyca Wielka na rok szkolny 2021/2022 | po upływie 14 dni od dnia ogłoszenia w Dz. Urz. Woj. Śl. | Dz. Urz. Woj. Śl. z 07.01.2022 r. poz. 201 | Uchwała zrealizowana. Na mocy niniejszej uchwały Rada Gminy zmieniła średnie ceny jednostek paliwa w gminie Wręczyca Wielka na rok szkolny 2021/2022, służące ustaleniu zwrotu kosztów rodzicom przewozu dzieci, młodzieży i uczniów niepełnosprawnych, realizowanego we własnym zakresie przez rodziców. Zwrot kosztów przewozu od daty wejścia w życie uchwały następuje z uwzględnieniem średnich cen jednostek paliwa określonych w uchwale |
| 72 | XXXV/299/21 | 28.12.2021 r. | w sprawie określenia przystanków komunikacyjnych na terenie Gminy Wręczyca Wielka oraz warunków i zasad korzystania z tych przystanków | po upływie 14 dni od dnia ogłoszenia w Dz. Urz. Woj. Śl. | Dz. Urz. Woj. Śl. z 07.01.2022 r. poz. 202 | Uchwała zrealizowana. Dla poprawy bezpieczeństwa, w związku z wnioskami rodziców o poszerzenie dowozu uczniów do Szkoły Podstawowej im. Stanisława Ligonia o przejazd ulicami Piaskową, Słowackiego oraz Cmentarną, nowe przystanki ustanowiono w Truskolasach na ulicy Piaskowej (poz. 82 w wykazie) oraz na ulicy Cmentarnej (poz. 81). <i>(Traci moc uchwała nr XXVIII/255/21 z dnia 25 czerwca 2021 r.)</i> |

| | | | | | | |
|----|-------------|---------------|--|---|--|---|
| 73 | XXXV/300/21 | 28.12.2021 r. | w sprawie wyrażenia zgody na zawarcie umowy o świadczenie usług w zakresie publicznego transportu zbiorowego | z dniem podjęcia | - | Uchwała w trakcie realizacji. W dniu 29 marca 2022 r. zawarto aneks nr 3 do umowy z dnia 10 sierpnia 2020 r. nr 328/2020 z operatorem GTVBUS POLSKA Sp. z o.o. w zakresie publicznego transportu zbiorowego na terenie gminy Wręczyca Wielka na obsługę nowej linii komunikacyjnej: 159. <i>(Traci moc uchwała nr XIX/187/20 z dnia 10 lipca 2020 r.)</i> |
| 74 | XXXV/301/21 | 28.12.2021 r. | w sprawie uchwalenia „Regulaminu dostarczania wody i odprowadzania ścieków na terenie Gminy Wręczyca Wielka” | po upływie 14 dni od dnia ogłoszenia w Dz. Urz. Woj. Śl. | Dz. Urz. Woj. Śl. z 07.01.2022 r. poz. 203 | Uchwała w trakcie realizacji. <i>(Traci moc uchwała nr XXXVI/367/18 z dnia 27 września 2018 r.)</i> |
| 75 | XXXV/302/21 | 28.12.2021 r. | w sprawie określenia górnych stawek opłat ponoszonych przez właścicieli nieruchomości za usługi w zakresie opróżniania zbiorników bezodpływowych i transportu nieczystości ciekłych oraz odbierania odpadów komunalnych z terenu Gminy Wręczyca Wielka | po upływie 14 dni od dnia ogłoszenia w Dz. Urz. Woj. Śl. | Dz. Urz. Woj. Śl. z 07.01.2022 r. poz. 204 | Uchwała w trakcie realizacji Na mocy niniejszej uchwały Rada Gminy określiła górne stawki opłat ponoszonych przez właścicieli nieruchomości za usługi w zakresie opróżniania zbiorników bezodpływowych i transportu nieczystości ciekłych oraz odbierania odpadów komunalnych z terenu Gminy Wręczyca Wielka. <i>(Traci moc uchwała nr III/29/10 z dnia 28 grudnia 2010 r.)</i> |
| 76 | XXXV/303/21 | 28.12.2021 r. | w sprawie terminu, częstotliwości i trybu uiszczania opłaty za gospodarowanie odpadami komunalnymi | po upływie 14 dni od dnia ogłoszenia w Dz. Urz. Woj. Śląsk. | Dz. Urz. Woj. Śl. z 07.01.2022 r. poz. 205 | Uchwała w trakcie realizacji Na mocy niniejszej uchwały Rada Gminy określiła terminy, częstotliwości i trybu uiszczania opłaty za gospodarowanie odpadami komunalnymi. <i>(Traci moc uchwała nr XI/107/19 z dnia 27 września 2019 r.)</i> |

| | | | | | | |
|----|-------------|---------------|--|----------------------------|--|---|
| 77 | XXXV/304/21 | 28.12.2021 r. | w sprawie przyjęcia ramowych planów pracy Rady Gminy i stałych Komisji Rady Gminy na 2022 rok | z dniem podjęcia | - | Uchwała w trakcie realizacji. Posiedzenia sesji i komisji będą się odbywały w ciągu 2022 roku w oparciu o ramowe plany pracy. Terminy posiedzeń oraz ich tematyka będzie na bieżąco weryfikowana na skutek potrzeb wynikających z bieżącej działalności organów gminy. |
| 78 | XXXV/305/21 | 28.12.2021 r. | w sprawie przyjęcia Gminnego Programu Profilaktyki i Rozwiązywania Problemów Alkoholowych oraz Przeciwdziałania Narkomanii na 2022 rok | z dniem 1 stycznia 2022 r. | - | Uchwała zrealizowana. Działania przyjęte w Programie realizowane były od dnia 1 stycznia 2022 r. do dnia 31 marca 2022 r., zgodnie z art. 21 ustawy o zmianie ustawy o zdrowiu publicznym oraz niektórych innych ustaw z dnia 17 grudnia 2021 r. (Dz. U. z 2021 r. poz. 2469) |
| 79 | XXXV/306/21 | 28.12.2021 r. | w sprawie zmian w budżecie gminy na 2021 rok | z dniem podjęcia | Dz. Urz. Woj. Śl. z 10.01.2022 r. poz. 237 | Uchwała zrealizowana w dniu podjęcia |
| 80 | XXXV/307/21 | 28.12.2021 r. | w sprawie zmiany Wieloletniej Prognozy Finansowej Gminy Wręczyca Wielka na lata 2021-2029 | z dniem podjęcia | - | Uchwała zrealizowana |

1.4. Demografia

Liczba ludności na dzień 31.12.2021r.: 17 549, w tym:

| | |
|--------------------------|----------------------|
| Kobiety: | 8919 , w tym: |
| w wieku 0-18 lat: | 1603 |
| w wieku 19-60 lat: | 5001 |
| w wieku 61-100 i więcej: | 2315 |

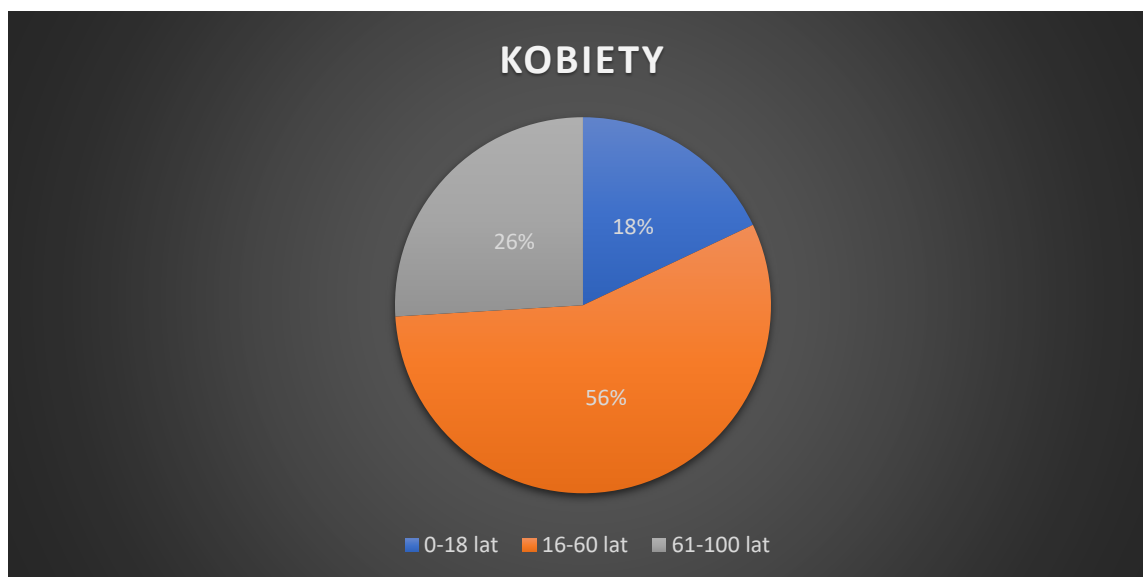

| | |
|------------------------------|----------------------|
| Mężczyźni: | 8630 , w tym: |
| w wieku 0-18 lat: | 1703 |
| w wieku 19-65 lat: | 5767 |
| w wieku 61-100 lat i więcej: | 1160 |

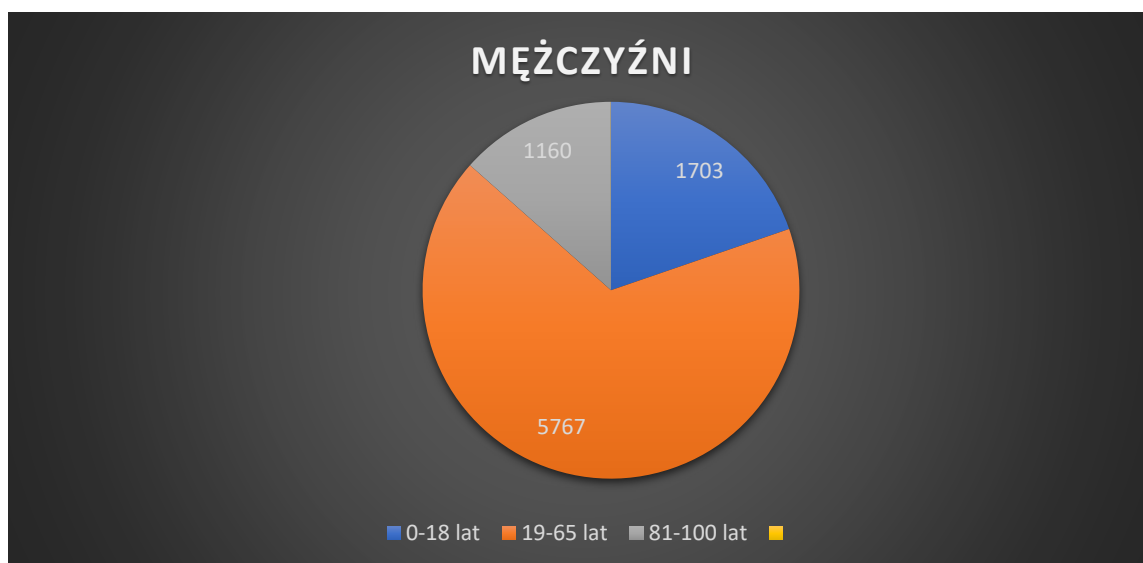

1.5. Urząd Stanu Cywilnego

W 2021 sporządzono:

- 236 aktów stanu cywilnego (tryb zwykły i szczególny), w tym:
 - 18 aktów urodzenia;
 - 87 aktów małżeństwa;
 - 131 aktów zgonu,

wydano:

- 1726 odpisów aktów stanu cywilnego (skróconych, zupełnych, na drukach wielojęzycznych).

1.6. Ewidencja Ludności

- Ilość zgłoszeń meldunkowych: **481** z czego:
 - ✓ ilość zgłoszeń pobytu stałego: **298**
 - ✓ ilość zgłoszeń pobytu czasowego: **110**
 - ✓ ilość zgłoszeń wymeldowania z pobytu stałego: **60**
 - ✓ ilość zgłoszeń wyjazdu poza granice RP: **13**
- Ilość przeprowadzonych postępowań o wymeldowanie/zameldowanie decyzją administracyjną: **21**
- Ilość wniosków o nadanie numeru PESEL: **93**
- Ilość wniosków o udostępnienie danych z rejestrów PESEL, Rejestru Mieszkańców i Rejestru Dowodów Osobistych: **65**

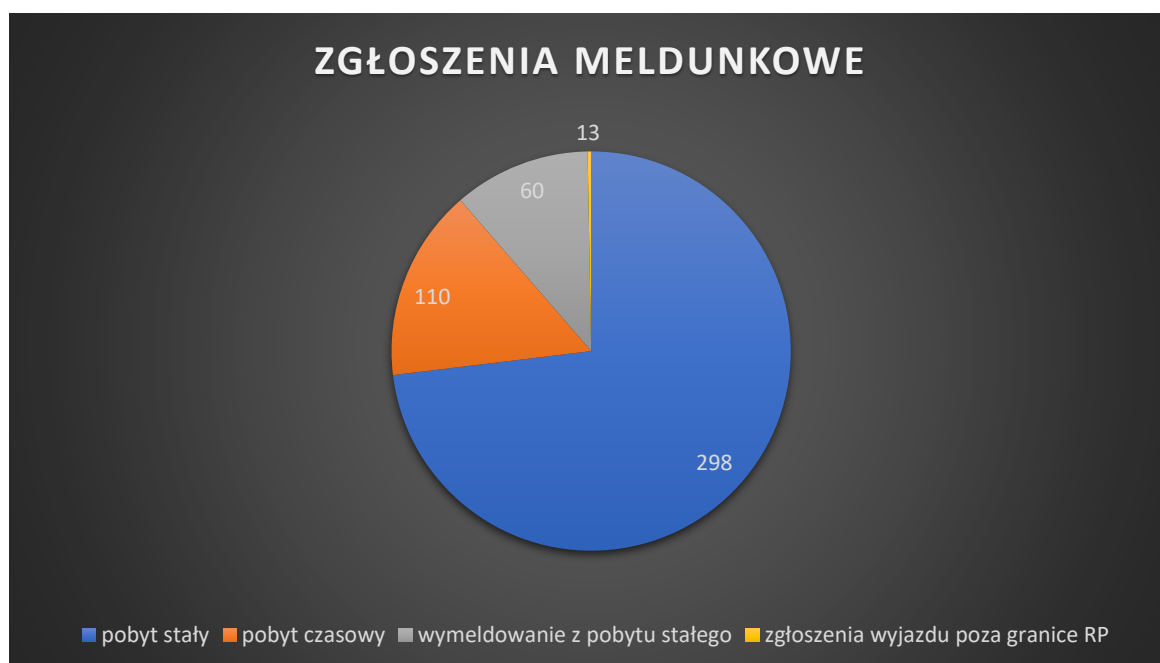

1.7. Dowody osobiste

Z dniem 7 listopada 2021 r. weszła w życie ustawa z dnia 14 kwietnia 2021 r. o zmianie ustawy o dowodach osobistych oraz niektórych innych ustaw (Dz. N. z 2021 r. poz. 1000 i 1393), w związku z czym od dnia 8 listopada 2021 r. nowe dowody osobiste wydawane były z drugą cechą biometryczną, tj. odciskami palców. Dowody osobiste wydane po tym terminie będą ważne 10 lat dla osób powyżej 12 roku życia, natomiast dla osób do 12 roku życia- 5 lat.

W 2021 roku złożonych zostało 1098 wniosków o wydanie dowodu osobistego.

2. INFORMACJE FINANSOWE

2.1. Stan finansów Gminy

Udział dochodów własnych w dochodach ogółem – 42,03 %

Dochodami Gminy Wręczyca Wielka, jako jednostki samorządu terytorialnego, są: dochody własne, subwencja ogólna i dotacje celowe z budżetu państwa.

Dochodami mogą być również środki pochodzące ze źródeł zagranicznych niepodlegające zwrotowi, środki z budżetu Unii Europejskiej oraz inne środki określone w odrębnych przepisach.

Zgodnie z Konstytucją, dochody własne gminy obejmują wszelkie dochody jednostek samorządu terytorialnego z wyjątkiem subwencji ogólnych i dotacji celowych.

W 2021 roku dochody Gminy wyniosły 99.917.693,92 zł, w tym:

- 1) z tytułu dochodów własnych – 41.992.530,61 zł
(dla porównania:
- w 2019 r. -była to kwota 36.640.016,83 zł,
- w 2020 r. - 39.498.082,30 zł);
- 2) z tytułu dotacji celowych – 29.146.332,31 zł
(dla porównania:
- w 2019 r. była to kwota 23.618.586,93 zł,
- w 2020 r. - 28.165.369,99 zł);
- 3) z tytułu subwencji – 20.504.001,00 zł
(dla porównania:
- w 2019 r. była to kwota - 21.519.595,00 zł
-w 2020 r. – 28.847.179,00zł (w tym subwencja- 20.572.349,00zł oraz kwota 8.274.830,00zł –
uzupełnienie subwencji- Polski Ład, subwencja na inwestycje kanalizacyjne).

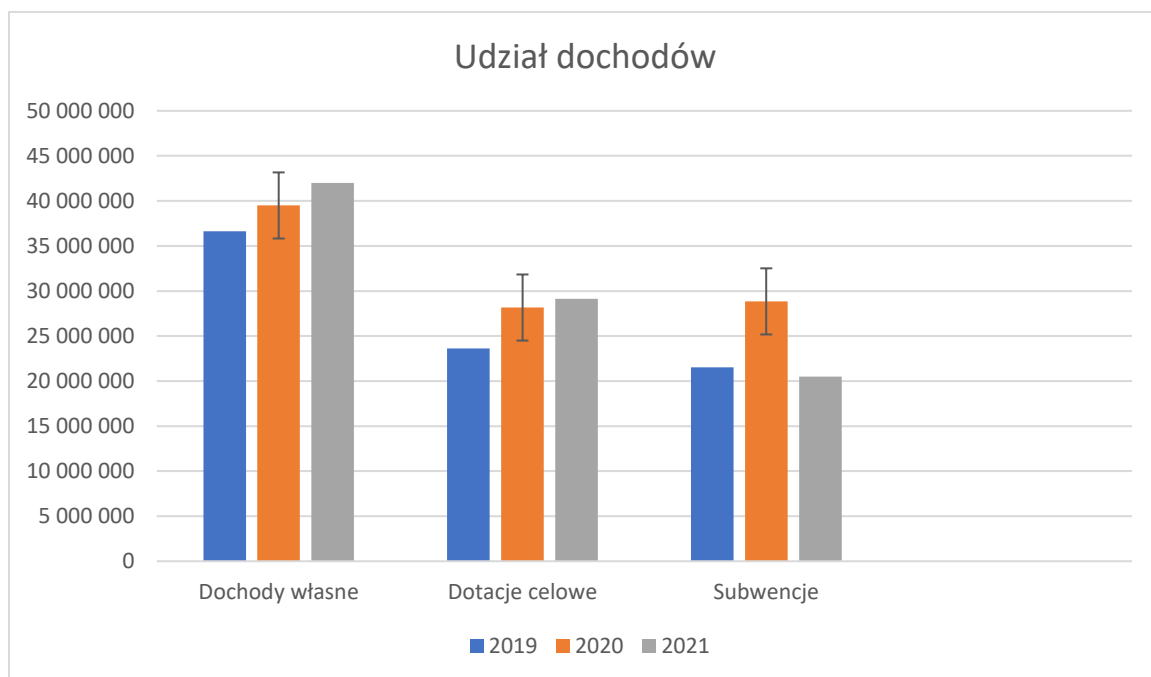

Udział wydatków majątkowych w wydatkach ogółem – 7,25%

Wydatki w roku 2021 wyniosły 91.360.043,69 zł (90,47% planu), w tym majątkowe 6.623.475,71 zł (55,08 % planu) i bieżące 84.736.567,98 zł (95,25 % planu).

Zadłużenie ogółem – 27.077.322,02 zł

Łączne zobowiązania według stanu na koniec 2021 roku wyniosły – 27.077.322,02 zł
w tym:

- kredyty, pożyczki, emisja obligacji – 27.077.280,00 zł
- wymagalne zobowiązania – 42,02 zł

Na zobowiązania wymagalne składają się:

- nie wypłacono inkasa byłemu sołtysowi- 42,02 zł

Zadłużenie Gminy według stanu na 31.12.2021 roku z tytułu pożyczek, kredytów i emisji obligacji wyniosło 27.077.280,00 zł, w tym:

1. WFOŚiGW w Katowicach - 674.780,00 zł (pożyczki)

- kwota 502.780,00 zł dotyczy budowy kanalizacji sanitarnej w Truskolasach etap II, pożyczka zaciągnięta w 2010 r. z terminem spłaty do 15.09.2027 r.,

- kwota 172.000,00 zł dotyczy budowy wodociągu wraz z przyłączami w miejscowości Borowe – wymiana rur azbestowych, pożyczka zaciągnięta w 2017 r. z terminem spłaty do 15.12.2023 r.,

2. BS Kłobuck - 2.102.500,00 zł (kredyty)

- kwota 2.102.500,00 zł na pokrycie planowanego deficytu budżetu oraz spłatę wcześniej zaciągniętych zobowiązań z tytułu emisji papierów wartościowych oraz pożyczek i kredytów, kredyt zaciągnięty w 2019 r. z terminem spłaty do 20.12.2027 r. (zgodnie z aneksem do umowy w grudniu 2021 r. spłacona została dodatkowa kwota 477.500,00 zł. Tym samym, w roku 2024, Gmina Wręczyca Wielka zmniejszyła rozchody z tytułu ww. kredytu),

3. Bank Pekao - 13.900.000,00 zł

- kwota 6.800.000,00 zł emisja obligacji w latach 2013 (9.410.000,00 zł) – 2014 (2.000.000,00 zł) na pokrycie planowanego deficytu budżetu oraz spłatę wcześniej zaciągniętych zobowiązań z tytułu zaciągniętych pożyczek, kredytów oraz na inwestycje, z terminem wykupu w latach 2016-2029,

- kwota 7.100.000,00 zł emisja obligacji, na pokrycie planowanego deficytu budżetu oraz spłatę wcześniej zaciągniętych zobowiązań z tytułu zaciągniętych pożyczek, kredytów i emisji obligacji, z termin wykupu w latach 2024-2029,

4. Bank PKO BP S.A. - 9.500.000,00 zł

- kwota 9.500.000,00 zł emisja obligacji, na pokrycie planowanego deficytu budżetu oraz spłatę wcześniej zaciągniętych zobowiązań z tytułu zaciągniętych pożyczek, kredytów i emisji obligacji termin wykupu w latach 2024-2028,

5. Mikołowski Bank Spółdzielczy - 900.000,00 zł (kredyt)

- kwota 900.000,00 zł na pokrycie planowanego deficytu budżetu oraz spłatę wcześniej zaciągniętych zobowiązań z tytułu zaciągniętych pożyczek, kredytów i emisji obligacji, kredyt zaciągnięty w 2016 r. z terminem spłaty do 20.12.2023 r. **(było do 20.12.2024 r. - w związku z podpisanym w grudniu 2021 r. aneksem do umowy z Bankiem i wcześniejszą spłatą 500.000,00 zł termin spłaty skrócony został do 20.12.2023 r.)**.

W grudniu 2020 roku podpisane zostały aneksy do wszystkich emisji obligacji przesuujące ich terminy spłat i tak w związku z:

- zawartą dnia 12 grudnia 2013 roku umową o przeprowadzenie emisji obligacji zwrócono się z wnioskiem o dokonanie przesunięcia terminu wykupu następujących obligacji:

- serii E13 o wartości 1.600.000,00 zł z 2020 roku na rok 2028,
- serii F13 o wartości 1.600.000,00 zł z 2021 roku na rok 2029,
- serii G13 o wartości 1.600.000,00 zł z 2022 roku na rok 2029,
- serii A14 o wartości 1.000.000,00 zł z 2023 roku na rok 2029.

Obligacje zostały wyemitowane w latach 2013-2014 z przeznaczeniem na spłatę wcześniej zaciągniętych zobowiązań z tytułu zaciągniętych kredytów oraz na pokrycie deficytu wynikającego z konieczności poniesienia wydatków związanych z finansowaniem inwestycji w 2014 roku;

- zawartą dnia 15 maja 2017 roku umową o przeprowadzenie emisji obligacji zwrócono się z wnioskiem o dokonanie przesunięcia terminu wykupu następujących obligacji:

- serii A17 o wartości 300.000,00 zł z 2021 roku na rok 2028,
- serii B17 o wartości 400.000,00 zł z 2022 roku na rok 2028,
- serii C17 o wartości 500.000,00 zł z 2023 roku na rok 2029,

Obligacje zostały wyemitowane w 2017 roku z przeznaczeniem na spłatę wcześniej zaciągniętych zobowiązań z tytułu zaciągniętych kredytów oraz na pokrycie deficytu.

- zawartą dnia 16 maja 2018 roku umową o organizacji, prowadzenia i obsługi emisji obligacji zwrócono się z wnioskiem o dokonanie przesunięcia terminu wykupu następujących obligacji:

- serii A18 o wartości 800.000,00 zł z 2022 roku na rok 2028,
- serii B18 o wartości 650.000,00 zł z 2023 roku na rok 2028,
- serii C18 o wartości 650.000,00 zł z 2023 roku na rok 2028.

Obligacje zostały wyemitowane w 2018 roku z przeznaczeniem na spłatę wcześniej zaciągniętych zobowiązań z tytułu zaciągniętych kredytów oraz na pokrycie deficytu.

Przesunięcie terminu spłaty obligacji było uzasadnione w następujący sposób:

„Uznano, że terminy wykupu obligacji, w obecnej sytuacji, kiedy ze względu na stan epidemii w związku z rozprzestrzenianiem się wirusa Sars-Cov-2, może być zagrożony. Spodziewano się i nadal spodziewa upadku wielu przedsiębiorstw i zwolnień, co w oczywisty sposób przełoży się też na finanse państwa i samorządów. Skala strat, jakie przyniesie pandemia, jest dziś trudna do oszacowania, ale na pewno będzie duża. Kryzys w takich branżach jak gastronomia czy w szeroko pojętej branży rozrywkowej odbije się nie tylko na finansach przedsiębiorców, ich pracowników i całych ich rodzin, ale także na budżecie Gminy.

Z pewnością najbardziej ucierpią szeroko pojmowane lokale usługowe, restauracje, sklepy inne niż spożywcze, kawiarnie i ich personel. W trudnej sytuacji znaleźli się również przewoźnicy. Straty każdej firmy, niezależnie od branży, odbiją się na budżecie gminy przez mniejsze wpływy z CIT i PIT. Niepokój budzi fakt, że za 2020 rok nie wpłynęły planowane dochody z tytułu udziałów w podatku dochodowym od osób fizycznych. Do tego trzeba też dodać ubytki we wpływach z czynszów za lokale, podatków od nieruchomości itp. Trudno też będzie zrealizować dochody ze sprzedaży majątku (w 2020 roku nie dokonano żadnej sprzedaży), bo sytuacja na rynku nieruchomości wydaje się dzisiaj bardzo niepewna.

Dziś nie ma zagrożenia dla świadczenia przez Gminę usług publicznych. Ale ryzyko, że takie problemy się pojawiają, rośnie z dnia na dzień. W trakcie roku należy analizować kształtowanie się dochodów i podejmować decyzje co do ewentualnego ograniczenia wydatków. W pierwszej kolejności będą to zaplanowane, ale jeszcze nierozpoczęte inwestycje, remonty czy też zakupy inwestycyjne i doposażenia jednostek. Co będzie miało zły wpływ na WPF.

Niższe wpływy dochodów związane głównie z mniejszymi transferami z budżetu państwa (udziały w PIT i CIT) mogą spowodować ograniczenie zakresu i jakości świadczonych usług publicznych, ograniczenie zadań innych niż obligatoryjne, finansowanych ze środków własnych budżetu oraz podjęcie decyzji o rezygnacji z realizacji niektórych zadań inwestycyjnych. Sytuacja będzie wymuszała trudne decyzje, jakie wydatki trzeba ciąć w pierwszej kolejności i w jakich obszarach obniżyć jakość świadczonych usług. W związku z powyższym, na najbardziej trudny okres, Gmina Wręczyca Wielka postanowiła się przygotować i przesunąć wykup obligacji na późniejszy okres. Zabieg ten poprawił również wskaźniki i dopuszczalne limity w WPF.

Rada Gminy Wręczyca Wielka, podjęła odpowiednie uchwały i wyraziła zgodę na przesunięcie terminu wykupu obligacji.”.

2.2 Wykonanie budżetu gminy – 2021 rok

Dochody – 99.917.693,92 zł,

Wydatki – 91.360.043,69 zł,

Wynik budżetu – + 8.557.650,23 zł (nadwyżka),

Przychody – 6.137.978,46 zł,

Rozchody – 2.179.263,97 zł.

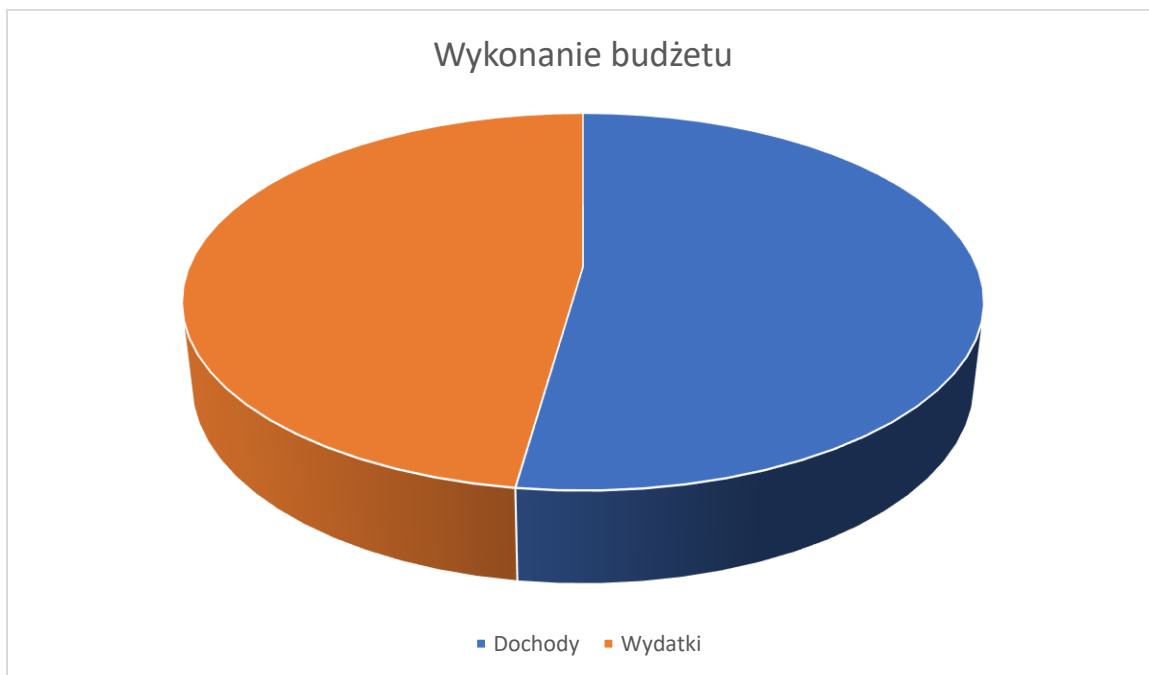

Dla porównania przedstawiam wykonanie budżetu w latach 2018-2020:

2018 rok

Dochody – 79.497.866,13 zł,
 Wydatki – 86.233.488,34 zł,
 Wynik budżetu – - 6.735.622,21 zł (deficyt),
 Przychody – 9.664.529,39 zł,
 Rozchody – 2.497.330,00 zł.

2019 rok

Dochody – 81.778.198,76 zł,
 Wydatki – 80.441.902,93 zł,
 Wynik budżetu – + 1.336.295,83 zł (nadwyżka),
 Przychody – 3.559.236,69 zł,
 Rozchody – 2.659.942,00 zł.

2020 rok

Dochody – 88.235.801,29 zł,
 Wydatki – 83.235.150,64 zł,
 Wynik budżetu – + 5.000.650,65 zł (nadwyżka),
 Przychody – 1.629.226,99 zł,
 Rozchody – 1.059.944,00 zł.

Jak łatwo zauważyć dochody są z każdym rokiem wyższe, wydatki również. Wynik budżetu w 2018 był ujemny, tj. deficytowy (pokrywany przychodami w postaci pożyczek, kredytów i emisji obligacji oraz wolnych środków).

Inaczej było w roku 2019, ponieważ dochody wzrosły tylko o 2,87 % w stosunku do dochodów roku 2018, natomiast wydatki spadły o 6,72 %. Jest to efekt m.in. oszczędnościowego podejścia do realizacji budżetu, ale i też faktu, że rok 2018 był rokiem wyborczym. I dlatego wynik wykonania budżetu roku 2019 to nadwyżka w wysokości 1.336.295,83 zł. W roku 2020 dochody wzrosły w stosunku do dochodów roku 2019 o 7,90%, a wydatki o 3,47%. Wysoka nadwyżka spowodowana jest trudnościami jakie Gmina napotkała w realizacji swoich zadań z tytułu pandemii, ale też świadoma polityka (polityka oszczędnościowa). Rok 2021 to wzrost dochodów aż o 13,24% w stosunku do 2020 r., a wydatki o 3,54% (podobnie jak rok wcześniej). Znaczny wzrost dochodów w 2021 roku związany jest m.in. z wpływem środków na inwestycje z „Polskiego Ładu” oraz subwencji na inwestycje w zakresie kanalizacji.

2.3 Wykonanie wydatków inwestycyjnych/majątkowych

Plan wydatków na 2021 rok uchwalony przez Radę Gminy w wysokości 86.318.308,06 zł w wyniku zmian zwiększony został w ciągu 2021 roku łącznie o kwotę 14.665.178,33 zł do kwoty 100.983.486,39 zł. Łączne wydatki roku 2021 zrealizowane zostały w wysokości 91.360.043,69 zł, tj. 90,47% planu rocznego. W ramach zrealizowanych wydatków **6.623.475,71 zł** to wydatki majątkowe:

| Lp. | Dział | Rozdział | Wydatki majątkowe | Plan po zmianach | Wykonanie | % |
|-----|-------|----------|--|---------------------|-------------------|--------------|
| 1. | 010 | | Rolnictwo i łowiectwo | 4.956.226,65 | 168.898,79 | 3,41% |
| | | 01010 | Infrastruktura wodociągowa i sanitacyjna wsi | 4.956.226,65 | 168.898,79 | 3,41% |
| | | | Infrastruktura wodociągowa i sanitacyjna wsi - wydatki inwestycyjne jednostek budżetowych | 4.874.968,00 | 87.640,14 | 1,80% |
| | | | budowa sieci wodociągowej w miejscowości Wręczyca Wielka ul. Malinowa (RFIL) | 85.000,00 | 85.000,00 | 100,00% |
| | | | modernizacja sieci kanalizacyjnej i przepompowni przy bloku awaryjnym Wręczyca Mała Kopalniana | 120.000,00 | 0,00 | 0,00% |
| | | | budowa kanalizacji w miejscowości Hutka - etap II | 1.000.000,00 | 0,00 | 0,00% |
| | | | budowa kanalizacji w miejscowości Czarna Wieś | 2.147.418,00 | 0,00 | 0,00% |
| | | | modernizacja oczyszczalni ścieków w miejscowości Truskolasy | 1.500.000,00 | 0,00 | 0,00% |
| | | | budowa sieci wodociągowej w miejscowości Wręczyca Wielka ul. Malinowa | 22.550,00 | 2.640,14 | 11,71% |

| | | | | | | |
|-----------|------------|--------------|--|---------------------|---------------------|---------------|
| | | | Infrastruktura wodociągowa i sanitacyjna wsi - wydatki na zakupy inwestycyjne jednostek budżetowych | 81.258,65 | 81.258,65 | 100,00% |
| | | | odkup wodociągu od indywidualnego inwestora w miejscowości Truskolasy ul. Wspólna dz.nr 371/1, 413/6 | 31.258,65 | 31.258,65 | 100,00% |
| | | | odkup wodociągu od indywidualnego inwestora w miejscowości Wręczyca Wielka ul. Wiśniowa | 50.000,00 | 50.000,00 | 100,00% |
| 2. | 600 | | Transport i łączność | 1.224.331,00 | 1.073.521,98 | 87,68% |
| | | 60016 | Drogi publiczne gminne | 1.224.331,00 | 1.073.521,98 | 87,68% |
| | | | Drogi publiczne gminne - wydatki inwestycyjne jednostek budżetowych | 1.224.331,00 | 1.073.521,98 | 87,68% |
| | | | przebudowa ul. Długa w msc. Wręczyca Mała (m.in. budowa chodnika wraz z odwodnieniem)-RFIL | 150.000,00 | 150.000,00 | 100,00% |
| | | | budowa, przebudowa dróg gminnych - RFIL | 265.000,00 | 265.000,00 | 100,00% |
| | | | przebudowa ul. Długa w msc. Wręczyca Mała (m.in. budowa chodnika wraz z odwodnieniem) | 22.975,00 | 22.974,05 | 100,00% |
| | | | budowa, przebudowa dróg gminnych | 291.000,00 | 287.066,45 | 98,65% |
| | | | przebudowa drogi gminnej ul. Strażackiej w miejscowości Wręczyca Wielka | 495.356,00 | 348.481,48 | 70,35% |
| 3. | 700 | | Gospodarka mieszkaniowa | 475.874,62 | 457.431,03 | 96,12% |
| | | 70005 | Gospodarka gruntami i nieruchomościami | 284.774,62 | 267.731,24 | 94,02% |
| | | | Gospodarka gruntami i nieruchomościami - wydatki inwestycyjne jednostek budżetowych | 20.181,32 | 20.181,28 | 100,00% |

| | | | | | | |
|-----------|------------|--------------|--|-------------------|-------------------|----------------|
| | | | zakup wraz z montażem kontenera sanitarnego - Fundusz Sołecki Bór Zapilski | 20.181,32 | 20.181,28 | 100,00% |
| | | | Gospodarka gruntami i nieruchomościami - wydatki na zakupy inwestycyjne jednostek budżetowych | 264.593,30 | 247.549,96 | 93,56% |
| | | | wykup nieruchomości gruntowych na terenie gminy | 210.000,00 | 196.279,80 | 93,47% |
| | | | wykup nieruchomości gruntowych na terenie gminy Wręczyca Wielka - Fundusz Sołecki - Brzezinki | 13.781,99 | 13.781,99 | 100,00% |
| | | | wykup nieruchomości gruntowych na terenie gminy Wręczyca Wielka - Fundusz Sołecki - Zamłynie | 12.357,59 | 12.357,59 | 100,00% |
| | | | wykup nieruchomości gruntowych na terenie gminy - Fundusz Sołecki - Długi Kąt | 28.453,72 | 25.130,58 | 88,32% |
| | | 70095 | Pozostała działalność - wydatki inwestycyjne jednostek budżetowych | 191.100,00 | 189.699,79 | 99,27% |
| | | | modernizacja budynku gminnego w miejscowości Golce | 191.100,00 | 189.699,79 | 99,27% |
| 4. | 750 | | Urzędy gminy (miast i miast na prawach powiatu) | 40.000,00 | 17.835,00 | 44,59% |
| | | 75023 | Urzędy gminy (miast i miast na prawach powiatu) - wydatki na zakupy inwestycyjne jednostek budżetowych | 40.000,00 | 17.835,00 | 44,59% |
| | | | zakup systemu nagłaśniającego wraz z mikrofonem | 20.000,00 | 0,00 | 0,00% |
| | | | zakup serwera | 20.000,00 | 17.835,00 | 89,18% |
| 5. | 754 | | Bezpieczeństwo publiczne i ochrona przeciwpożarowa | 335.850,00 | 335.850,00 | 100,00% |
| | | 75411 | Komendy powiatowe Państwowej Straży Pożarnej | 300.000,00 | 300.000,00 | 100,00% |
| | | | Komendy Powiatowe Państwowej Straży Pożarnej - Wpłaty jednostek na państwowy fundusz celowy na finansowanie lub dofinansowanie zadań inwestycyjnych - z przeznaczeniem na dofinansowanie zakupu samochodu pożarniczego | 300.000,00 | 300.000,00 | 100,00% |

| | | | | | | |
|-----------|------------|--------------|---|-------------------|-------------------|----------------|
| | | 75412 | Ochotnicze Straże Pożarne | 35.850,00 | 35.850,00 | 100,00% |
| | | | Ochotnicze Straże Pożarne -dotacje celowe z budżetu na finansowanie lub dofinansowanie kosztów inwestycji i zakupów | 30.000,00 | 300.000,00 | 100,00% |
| | | | dofinansowanie zakupu agregatu hydraulicznego dla OSP Truskolasy - Fundusz Sołecki Truskolasy I - 10.000, Fundusz Sołecki Truskolasy II - 10.000 | 30.000,00 | 30.000,00 | 100,00% |
| | | | Ochotnicze Straże Pożarne -dotacja celowa na pomoc finansową udzielaną między jednostkami samorządu terytorialnego na dofinansowanie własnych zadań inwestycyjnych i zakupów inwestycyjnych lub dofinansowanie kosztów inwestycji i zakupów | 5.850,00 | 5.850,00 | 100,00% |
| | | | Ochotnicze Straże Pożarne -dotacja celowa na pomoc finansową udzielaną między jednostkami samorządu terytorialnego na dofinansowanie własnych zadań inwestycyjnych i zakupów inwestycyjnych lub dofinansowanie kosztów inwestycji i zakupów - współfinansowanie zakupu dronu. | 5.850,00 | 5.850,00 | 100,00% |
| 6. | 801 | | Oświata i wychowanie | 881.573,00 | 703.799,71 | 79,83% |
| | | 80101 | Szkoły podstawowe - wydatki na zakupy inwestycyjne jednostek budżetowych | 881.573,00 | 703.799,71 | 79,83% |
| | | | dostosowanie istniejącego budynku szkoły w Węglowicach do aktualnych wymagań przepisów ppoż. - RFIL | 141.012,00 | 141.012,00 | 100,00% |
| | | | dostosowanie istniejącego budynku szkoły w Węglowicach do aktualnych wymagań przepisów ppoż. | 49.363,00 | 47.956,38 | 97,15% |
| | | | modernizacja pomieszczenia kotłowni wraz z wymianą kotłów na potrzeby ZSP w Kalei | 130.000,00 | 130.000,00 | 100,00% |
| | | | wymiana ogrodzenia szkoły w Węglowicach | 50.323,00 | 50.307,50 | 99,97% |

| | | | | | | |
|-----------|------------|--------------|---|---------------------|---------------------|---------------|
| | | | wymiana ogrodzenia szkoły w Kulejach | 76.170,00 | 0,00 | 0,00% |
| | | | rozbudowa Zespołu Szkolno-Przedszkolnego w Kalei o pomieszczenia dla przedszkola i sali gimnastycznej | 4.305,00 | 4.305,00 | 100,00% |
| | | | wykonanie mebli (Sz.P. Węglowice) | 26.600,00 | 26.600,00 | 100,00% |
| | | | wykonanie zabudowy meblowej (Sz.P. Kuleje) | 21.800,00 | 21.800,00 | 100,00% |
| | | | Projekt "Laboratorium przyszłości" (Sz.P. Wręczyca Wielka) | 100.800,00 | 70.308,84 | 69,75% |
| | | | Projekt "Laboratorium przyszłości" (Sz.P. Truskolasy) | 91.200,00 | 54.720,00 | 60,00% |
| | | | Projekt "Laboratorium przyszłości" (ZSP Kalej) | 60.000,00 | 54.642,99 | 91,07% |
| | | | Projekt "Laboratorium przyszłości" (Sz.P. Kuleje) | 30.000,00 | 30.000,00 | 100,00% |
| | | | Projekt "Laboratorium przyszłości" (Sz.P. Borowe) | 30.000,00 | 30.000,00 | 100,00% |
| | | | Projekt "Laboratorium przyszłości" (Sz.P. Węglowice) | 70.000,00 | 42.147,00 | 60,21% |
| 7. | 900 | | Gospodarka komunalna i ochrona środowiska | 1.120.000,00 | 1.091.850,52 | 97,49% |
| | | 90001 | Gospodarka ściekowa i ochrona wód - wydatki na zakupy inwestycyjne jednostek budżetowych | 15.000,00 | 0,00 | 0,00% |
| | | | zakup dmuchawy | 15.000,00 | 0,00 | 0,00% |
| | | 90015 | Oświetlenie ulic, placów i dróg - wydatki inwestycyjne jednostek budżetowych | 1.105.000,00 | 1.091.850,52 | 98,81% |
| | | | budowa, rozbudowa i modernizacja oświetlenia ulicznego w Gminie Wręczyca Wielka wraz z wykonaniem dokumentacji projektowych | 1.105.000,00 | 1.091.850,52 | 98,81% |
| 8. | 926 | | Kultura fizyczna | 2.990.808,17 | 2.774.288,68 | 92,76% |
| | | 92695 | Pozostała działalność - wydatki inwestycyjne jednostek budżetowych | 2.844.808,17 | 2.774.288,68 | 97,52% |

| | | | | | | |
|--|--|--|--|--------------|--------------|---------|
| | | | przebudowa i rozbudowa boiska do piłki nożnej w Truskolasach (przy Szkole Podstawowej w Truskolasach) | 2.254.070,00 | 2.254.069,59 | 100,00% |
| | | | zagospodarowanie terenu dla celów rekreacyjno - kulturalnych w miejscowości Bieżeń - Fundusz Sołecki | 24.108,82 | 24.011,86 | 99,60% |
| | | | zagospodarowanie terenu dla celów rekreacyjno - kulturalnych w miejscowości Borowe - Fundusz Sołecki | 42.101,00 | 40.251,70 | 95,61% |
| | | | zagospodarowanie terenu dla celów rekreacyjno - kulturalnych w miejscowości Czarna Wieś - Fundusz Sołecki | 34.031,25 | 30.150,00 | 88,60% |
| | | | zagospodarowanie terenu dla celów rekreacyjno - kulturalnych w miejscowości Hutka - Fundusz Sołecki | 14.937,77 | 14.937,77 | 100,00% |
| | | | zagospodarowanie terenu dla celów rekreacyjno - kulturalnych w miejscowości Klepaczka - Fundusz Sołecki | 15.936,50 | 15.303,64 | 96,03% |
| | | | zagospodarowanie terenu dla celów rekreacyjno - kulturalnych w miejscowości Kuleje - Fundusz Sołecki | 38.268,43 | 29.550,40 | 77,22% |
| | | | zagospodarowanie terenu dla celów rekreacyjno - kulturalnych w miejscowości Pierzchno - Fundusz Sołecki | 23.700,00 | 22.904,00 | 96,64% |
| | | | zagospodarowanie terenu dla celów rekreacyjno - kulturalnych w miejscowości Puszczew - Fundusz Sołecki | 13.111,80 | 13.111,80 | 100,00% |
| | | | zagospodarowanie terenu dla celów rekreacyjno - kulturalnych w miejscowości Szarlejka - Fundusz Sołecki | 24.935,75 | 23.962,65 | 96,10% |
| | | | zagospodarowanie terenu dla celów rekreacyjno - kulturalnych w miejscowości Truskolasy I - Fundusz Sołecki | 34.601,90 | 32.054,44 | 92,64% |
| | | | zagospodarowanie terenu dla celów rekreacyjno - kulturalnych w miejscowości Truskolasy II - Fundusz Sołecki | 34.601,90 | 32.054,45 | 92,64% |
| | | | zagospodarowanie terenu dla celów rekreacyjno - kulturalnych w miejscowości Wręczyca Wielka I - Fundusz Sołecki | 36.101,90 | 35.582,80 | 98,56% |
| | | | zagospodarowanie terenu dla celów rekreacyjno - kulturalnych w miejscowości Wręczyca Wielka II - Fundusz Sołecki | 36.101,90 | 35.582,79 | 98,56% |
| | | | zagospodarowanie terenu dla celów rekreacyjno - kulturalnych w miejscowości Węglowice - Fundusz Sołecki | 19.500,00 | 16.851,00 | 86,42% |
| | | | zagospodarowanie terenu dla celów rekreacyjno - kulturalnych w miejscowości Grodzisko - Fundusz Sołecki | 43.353,30 | 43.320,33 | 99,92% |

| | | | | | | |
|--|--|--|--|---------------|--------------|---------|
| | | | doposażenie placu zabaw w miejscowości Nowiny - Fundusz Sotecki | 14.995,36 | 14.658,46 | 97,75% |
| | | | zagospodarowanie terenu dla celów rekreacyjno - kulturalnych w miejscowości Zamłynie - Fundusz Sotecki | 10.746,19 | 10.746,19 | 100,00% |
| | | | zagospodarowanie terenu dla celów rekreacyjno - kulturalnych w miejscowości Zamłynie | 40.000,00 | 31.234,81 | 78,09% |
| | | | budowa placu zabaw w miejscowości Wręczyca Wielka | 20.000,00 | 20.000,00 | 100,00% |
| | | | doposażenie placu zabaw w miejscowości Truskolasy | 20.000,00 | 20.000,00 | 100,00% |
| | | | doposażenie placu zabaw w miejscowości Golce - Fundusz Sotecki Golce | 15.002,50 | 13.950,00 | 92,98% |
| | | | przebudowa placu zabaw przy Zespole Szkolno-Przedszkolnym w Kalei - Fundusz Sotecki Kalej - 34.601,90 | 180.601,90 | 0,00 | 0,00% |
| | | | Razem | 12.024.663,44 | 6.623.475,71 | 55,08% |



2.4 Wieloletnia prognoza finansowa

2.4.1. Harmonogram spłat i obsługi zadłużenia

Kwota wykazana jako dług na koniec każdego roku jest wynikiem działania: dług z poprzedniego roku + zaciągnięty dług – spłata długu.

Sposób finansowania długu – przyjmuje się, że dług (jego spłata) jest finansowana w pierwszej kolejności z nadwyżki budżetowej, wolnych środków, oraz nadwyżki z lat poprzednich.

Wynikające ze zmiany ustawodawstwa nowe zasady naliczania maksymalnej dopuszczalnej spłaty długu powodują, że „nowa” zdolność obsługi długu jednostki będzie znacznie niższa od dotychczasowej.

Kwoty nadwyżki budżetowej planowanej w poszczególnych latach objętych prognozą przeznaczone są na spłatę kredytów i pożyczek oraz wykup obligacji.

Wykonanie budżetu 2021 r. wpłynęło na WPF przyjęty na lata 2022 -2029 r..

I tak:

harmonogram spłat długu (rozchody budżetu), w latach 2021 – 2029, wygląda następująco:

2022 r. – 1.083.440,00 zł,
2023 r. – 1.183.440,00 zł,
2024 r. – 3.187.440,00 zł,
2025 r. – 4.264.940,00 zł,
2026 r. – 4.264.940,00 zł,
2027 r. – 3.993.080,00 zł,
2028 r. – 4.400.000,00 zł,
2029 r. – 4.700.000,00 zł,

natomiast obsługa zadłużenia (planowane wydatki na obsługę długu m.in. odsetki):

2022 r. – 720.000,00 zł,
2023 r. – 630.000,00 zł,
2024 r. – 480.000,00 zł,
2025 r. – 385.000,00 zł,
2026 r. – 270.000,00 zł,
2027 r. – 140.000,00 zł,
2028 r. – 94.500,00 zł,
2029 r. – 65.000,00 zł.

2.3.2. Prognoza nadwyżki operacyjnej

Nadwyżka operacyjna to dodatnia różnica między dochodami bieżącymi a wydatkami bieżącymi. Wynik budżetu stanowi jeden z najistotniejszych wskaźników sytuacji finansowej jednostek samorządu terytorialnego, ilustrując czy dana gmina jest w stanie pokryć wydatki bieżące dochodami bieżącymi. Jeśli wydatki bieżące są wyższe od dochodów bieżących mamy do czynienia z deficytem operacyjnym. Oznacza to, iż wydatki te realizowane są na poziomie przekraczającym możliwości finansowe gminy. Z kolei sytuacja odwrotna, gdy dochody bieżące są wyższe od wydatków bieżących oznacza, że jednostka samorządu terytorialnego ma możliwości finansowe na prowadzenie nowych inwestycji lub spłatę wcześniejszego zadłużenia.

Warto też wiedzieć, że wielkość nadwyżki operacyjnej determinuje możliwość korzystania przez gminę Wręczyca Wielka z kredytów. Ten czynnik pozwala instytucjom bankowym oceniać, czy dany podmiot posiada zdolność kredytową.

2021 rok zakończył się nadwyżką operacyjną w wysokości 7.287.403,46 zł.



3. REALIZACJA POLITYK, PROGRAMÓW I STRATEGII

3.1. Strategia Rozwoju Gminy Wręczyca Wielka na lata 2016-2025

Dokument przyjęty Uchwałą Nr XI/116/16 Rady Gminy Wręczyca Wielka z dnia 18 lutego 2016 roku.

W dokumencie zostały określone 3 cele strategiczne oraz cele operacyjne:

- Budowanie konkurencyjnej gospodarki.

Cel operacyjny 1.1. Atrakcyjny rynek pracy i podniesienie konkurencyjności przedsiębiorstw;

Cel operacyjny 1.2. Rozwój turystyki i agroturystyki;

Cel operacyjny 1.3. Podnoszenie konkurencyjności rolnictwa;

Cel operacyjny 1.4. Atrakcyjny wizerunek gminy.

- Nowoczesna infrastruktura przy zachowaniu wysokiej jakości środowiska naturalnego, zasobów przyrodniczych i historycznych.

Cel operacyjny 2.1. Rozwój infrastruktury w zakresie ochrony środowiska;

Cel operacyjny 2.2. Rozwój infrastruktury drogowej;

Cel operacyjny 2.3. Rozwój infrastruktury kulturowej i sportowo rekreacyjnej;

Cel operacyjny 2.4. Rozwój infrastruktury edukacyjnej;

Cel operacyjny 2.5. Poprawa ładu przestrzennego w gminie, odnowa centrów miejscowości, ochrona zabytków i obszarów cennych przyrodniczo;

Cel operacyjny 2.6. Poprawa dostępu do Internetu oraz usług elektronicznych.

- Wszechstronny rozwój kapitału ludzkiego i społecznego.

Cel operacyjny 3.1. Rozwój oferty kulturowej i sportowej;

Cel operacyjny 3.2. Podniesienie poziomu i jakości wykształcenia mieszkańców;

Cel operacyjny 3.3. Poprawa dostępności do usług społecznych i zdrowotnych;

Cel operacyjny 3.4. Poprawa dostępności komunikacyjnej środkami transportu zbiorowego;

Cel operacyjny 3.5. Wzrost integracji mieszkańców.

W roku 2021 w ramach pozyskanych środków zewnętrznych zakończono następujące projekty:

1. Przebudowa drogi gminnej ul. Strażackiej w granicach istniejącego pasa drogowego w miejscowości Wręczyca Wielka z PROW na lata 2014-2020.
2. W zdrowym ciele dobry pomysł realizowany z RPO WSL na lata 2014-2020.
3. Przebudowa i rozbudowa boiska do piłki nożnej w Truskolasach. Dofinansowanie w kwocie 1.40. 000,00 zł ze środków Ministerstwa Sportu.
4. „Demontaż, transport i unieszkodliwienie odpadów zawierających azbest z terenu Gminy Wręczyca Wielka-2021”

W ramach inwestycji zebrano i unieszkodliwiono 152,946 Mg odpadów niebezpiecznych zawierających azbest z 56. gospodarstw domowych.

Kwota dofinansowania z WFOŚiGW w Katowicach – 67. 682,12 zł.



5. Inwestycje zrealizowane w ramach konkursu „Inicjatywa sołecka 2021”:

- a) budowa placu zabaw w miejscowości Wręczyca Wielka – otrzymane dofinansowanie 20.000,00 zł;
- b) doposażenie placu zabaw w miejscowości Truskolasy – otrzymane dofinansowanie 20.000,00 zł.

W roku 2021 Gmina rozpoczęła realizację projektu współfinansowanego ze środków zewnętrznych pod nazwą:

- przebudowa placu zabaw przy Zespole Szkolno-Przedszkolnym w Kalei z PROW na lata 2014-2020.

oraz złożyła następujące wnioski:

- doposażenie placu zabaw w miejscowości Szarlejka w ramach konkursu „Inicjatywa sołecka 2021”;
- przebudowa drogi gminnej Nr 560 078S ul. Cmentarna w miejscowości Truskolasy w ramach Rządowego Funduszu Rozwoju Dróg;
- remont drogi gminnej w miejscowości Klepaczka w ramach Rządowego Funduszu Rozwoju Dróg;
- wnioski o dofinansowanie z programu Polski Ład:
 - ✓ budowa oraz rozbudowa infrastruktury edukacyjnej na terenie Gminy Wręczyca Wielka;
 - ✓ budowa wraz z rozbudową oczyszczalni ścieków i stacji zlewnej oraz wymianą sieci wodociągowych wraz z przyłączami na terenie Gminy Wręczyca Wielka;
 - ✓ budowa nowych sieci wodociągowych wraz z niezbędną infrastrukturą techniczną (wniosek otrzymał wstępną promesę inwestycyjną).

3.2 Plan Gospodarki Niskoemisyjnej dla Gminy Wręczyca Wielka

Dokument przyjęty Uchwałą Nr X/107/15 Rady Gminy Wręczyca Wielka z dnia 29.12.2015 roku.

Plan Gospodarki Niskoemisyjnej dla Gminy Wręczyca Wielka jest dokumentem strategicznym, obejmującym obszar całej Gminy, zawierającym zobowiązanie do wdrażania przez samorząd działań mających na celu poprawę efektywności wykorzystania paliw i energii oraz ograniczenie emisji gazów cieplarnianych i zanieczyszczeń do atmosfery.

Celem Planu jest uporządkowanie i organizacja działań podejmowanych przez Gminę Wręczyca Wielka sprzyjających poprawie jakości powietrza, dokonanie oceny stanu sytuacji w Gminie, w zakresie emisji gazów cieplarnianych oraz dobór działań, które zostaną podjęte i mogą zostać podjęte w przyszłości dla osiągnięcia ww. celów. W swojej istocie Plan dotyczy działań planowanych i rozpatrywanych do podjęcia na obszarze terytorialnym Gminy.

W dokumencie sformułowano listę 10. zadań, których realizacja przyczyni się do osiągnięcia zamierzonych celów w Planie.

Zadanie 1. Modernizacja placówek oświatowych oraz obiektów komunalnych,

Zadanie 2. Montaż instalacji OZE na potrzeby obiektów użyteczności publicznej oraz obiektów komunalnych,

Zadanie 3. Modernizacja publicznych systemów oświetleniowych na energooszczędne,



Zadanie 4. Wprowadzanie systemu zarządzania energią w budynkach użyteczności publicznej i obiektach komunalnych,

Zadanie 5. Kształtowanie poziomu świadomości społeczeństwa w zakresie poszanowania energii i środowiska - edukacja ekologiczna mieszkańców,

Zadanie 6. Wdrażanie systemu zielonych zamówień/zakupów/inwestycji publicznych,

Zadanie 7. Budowa ścieżek rowerowych,

Zadanie 8. Utworzenie baz danych pozwalających na inwentaryzację źródeł emisji,

Zadanie 9. Termomodernizacja remiz OSP,

Zadanie 10. Inwestycje prywatne w zakresie termomodernizacji budynków, modernizacji źródeł ciepła, zastosowania OZE.

Gmina Wręczyca Wielka w dniu 11 lipca 2019 roku podpisała z Wojewódzkim Funduszem Ochrony Środowiska i Gospodarki Wodnej (WFOŚiGW) w Katowicach porozumienie w sprawie wspólnej realizacji Programu „Czyste Powietrze”. Do końca roku 2021 sprawdzono i przekazano do WFOŚiGW w Katowicach 142 wnioski złożone przez mieszkańców naszej Gminy.

3.3. Roczny program współpracy z organizacjami pozarządowymi.

Roczny program współpracy Gminy Wręczyca Wielka z organizacjami pozarządowymi i podmiotami, o których mowa w art. 3 ust. 3 ustawy z dnia 24 kwietnia 2003r. o działalności pożytku publicznego i o wolontariacie na 2021 rok został przyjęty uchwałą Nr XXV/235/21 Rady Gminy we Wręczyca Wielkiej z dnia 23 lutego 2021r. Projekt Roczno Programu Współpracy był konsultowany z podmiotami programu w sposób określony w Uchwale Nr XXXVII/330/10 z dnia 29 czerwca 2010 r. oraz w Uchwale Nr XIX/221/12 z dnia 30 listopada 2012 r.

Konsultacje projektu programu przeprowadzono na podstawie Zarządzenia Nr 8/2021 z dnia 21 stycznia 2021 r.

W wyznaczonym terminie nie wniesiono żadnych zastrzeżeń, uwag, czy propozycji do przedłożonego projektu programu.

Celem głównym programu było:

„Włączenie organizacji pozarządowych oraz innych podmiotów w system funkcjonowania Gminy na zasadzie równoprawnego partnerstwa”.

Celami szczegółowymi programu było:

- 1) podniesienie skuteczności i efektywności działań podejmowanych w sferze zadań publicznych;
- 2) określenie obszarów, kierunków i form wzajemnej współpracy oraz udzielania pomocy organizacjom pozarządowym i innym podmiotom przez samorząd gminy;



- 3) wzmocnienie potencjału organizacji pozarządowych i innych podmiotów;
- 4) stworzenie warunków do powstania inicjatyw i struktur funkcjonujących na rzecz społeczności lokalnej;
- 5) umacnianie świadomości społecznej poczucia odpowiedzialności za siebie, swoje otoczenie i lokalną wspólnotę.

Współpraca Gminy Wręczyca Wielka z organizacjami pozarządowymi oraz podmiotami, o których mowa w ustawie o działalności pożytku publicznego i wolontariacie polegała m.in. na zleceniu realizacji zadań publicznych w formie wsparcia wraz z udzieleniem dotacji na dofinansowanie ich realizacji.

Zlecenie realizacji zadań publicznych odbywało się po przeprowadzeniu otwartych konkursów ofert na podstawie art. 13 ustawy z dnia 24 kwietnia 2003r. o działalności pożytku publicznego i o wolontariacie. Zarządzeniem Nr 133/2020 z dnia 31 grudnia 2020 roku Wójt Gminy Wręczyca Wielka ogłosił otwarty konkurs ofert na realizację zadań publicznych w zakresie wspierania i upowszechniania kultury fizycznej oraz kultury, sztuki, ochrony dóbr kultury i dziedzictwa narodowego planowanych do realizacji w 2021 r.

Na realizację zadań publicznych przeznaczono kwotę 220.000,00 zł, w tym:

- na zadania z zakresu wspierania i upowszechniania kultury fizycznej – 200.000,00 zł,
- na zadania z zakresu kultury, sztuki, ochrony dóbr kultury i dziedzictwa – 20.000,00 zł.

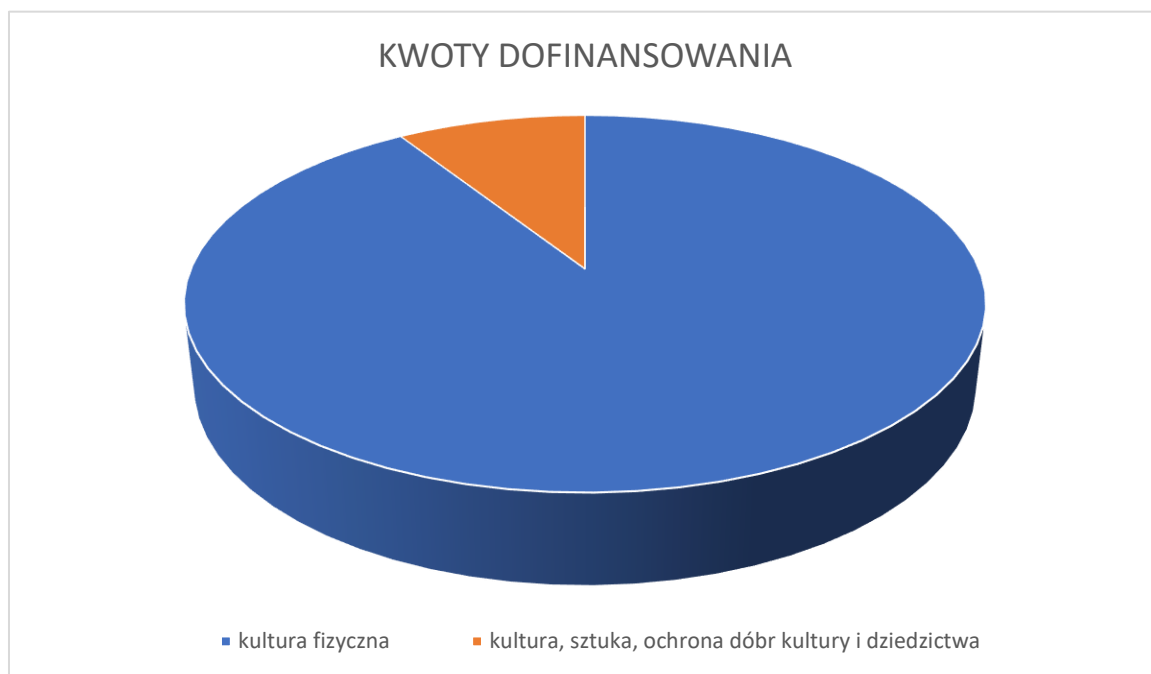



W ogłoszonym konkursie uprawnione podmioty złożyły 23 oferty na łączną kwotę dotacji 427.000,00 zł, w tym na:

- wspieranie i upowszechnianie kultury fizycznej złożono 12 ofert na łączną kwotę 354.432,00 zł;
- kulturę, sztukę, ochronę dóbr kultury i dziedzictwa narodowego – 11 ofert na łączną kwotę 72.568,00 zł.

Po dokonaniu oceny złożonych ofert, oferta złożona przez ZHP Chorągiew Śląska Hufiec Kłobuck, ul. E. Orzeszkowej 44, 42-100 Kłobuck z zakresu kultury fizycznej została odrzucona z uwagi na niezgodność z warunkami wynikającymi z ogłoszenia, tj. oferta nie zawierała wymaganego wkładu finansowego.

Postanowiono dofinansować łącznie 22 oferty.

Wykaz organizacji, którym przyznano dotację z budżetu Gminy Wręczyca Wielka w roku 2021:

➤ **w zakresie wspierania i upowszechniania kultury fizycznej:**

| Lp. | Nazwa zadania | Podmiot realizujący | Przyznana dotacja w zł |
|-----|--|---|------------------------|
| 1 | Organizacja zajęć sportowych z kickboxingu | KSW „MIX TEAM” ul. Mickiewicza 31A, 42-130 Wręczyca Wielka | 15.000,00 |
| 2 | „Jezioro dzieciom” zawody wędkarskie na Dzień Dziecka | Stowarzyszenie Polski związek Wędkarski – Okręg Częstochowa ul. Władysława Jagiełły 63 42-202 Częstochowa | 1.500,00 |
| 3 | Podtrzymywanie tradycji sportowych i kultury fizycznej na terenie Gminy Wręczyca Wielka | LKS „HURAGAN” Jezioro 42-133 Jezioro 44 | 31.000,00 |
| 4 | Herkules Cup przykładem promocji, ciekawej historii, międzypokoleniowej integracji, poszanowania zasad „fair play”, sportowej rywalizacji oraz propagowania i upowszechnianie sportu (piłki nożnej) i rekreacji ruchowej wśród dzieci, młodzieży i dorosłych w sołectwie Truskolasy i Gminie Wręczyca Wielka | ULKS „HERKULES” Truskolasy ul. Szkolna 3 42-134 Truskolasy* | 1.000,00 |



| | | | |
|----|--|---|-------------------|
| 5 | Krzewienie kultury fizycznej wśród dzieci i młodzieży oraz osób dorosłych w miejscowości Wręczyca Wielka | KS „SOKÓŁ” Wręczyca ul. Sportowa 2 42-130 Wręczyca Wielka | 39.000,00 |
| 6 | Wspieranie i upowszechnianie kultury fizycznej | LKS „AMATOR” Golce 42-134 Golce 72 | 31.000,00 |
| 7 | Prowadzenie zajęć szkoleniowych taekwon- do oraz udział w imprezach sportowych w 2021 roku | KS „WOJOWNIK” ul. 11 Listopada 17/7 42-100 Kłobuck LKS | 2.000,00 |
| 8 | LKS Borowe – aktywność i zdrowie | „PŁOMIEŃ BOROWE” ul. Sportowa 26 42-133 Borowe* | 18.000,00 |
| 9 | Krzewienie Kultury Fizycznej wśród dzieci, młodzieży i dorosłych w miejscowości Truskolasy | KS „OLIMPIA TRUSKOLASY” ul. Sportowa 2 42-134 Truskolasy | 38.000,00 |
| 10 | Program Klub Junior Szarlejka 2021 | LKS „Junior” Szarlejka ul. Szkolna 1 42-130 Kalej | 18.500,00 |
| 11 | Pozytywny Bieg Przełajowy 2021 | Stowarzyszenie na rzecz integracji społeczności lokalnej „Pozytywnie Aktywni” ul. Łukaszewicza 260 42-130 Szarlejka | 5.000,00 |
| | | RAZEM | 200.000,00 |

* Wnioskodawca nie podpisał umowy na realizację zadania publicznego

➤ w zakresie kultury, sztuki, ochrony dóbr kultury i dziedzictwa narodowego:

| Lp. | Nazwa zadania | Podmiot realizujący | Przyznana dotacja w zł |
|-----|---|--|------------------------|
| 1 | Harcerstwo, tradycja i nowoczesność | ZHP Chorągiew Śląska Hufiec Kłobuck ul. E. Orzeszkowej 44 42-100 Kłobuck | 1.300,00 |
| 2 | Zamłyńskie Święto Plonów 2021 | KGW w Zamłyniu 42-134 Zamłynie* | 2.000,00 |
| 3 | Wspieranie i upowszechnianie kultury, sztuki, ochrony dóbr kultury i dziedzictwa narodowego | KGW Wręczyca Wielka ul. Strażacka 17 42-130 Wręczyca Wielka | 1.900,00 |



| | | | |
|-------|---|---|------------------|
| 4 | Powrót do źródeł – tradycja w nowej odsłonie | KGW „Kobięca Grupa Wsparcia” ul. Słoneczna 90 42-133 Czarna Wieś | 3.200,00 |
| 5 | Kultywowanie tradycji wsi Golce | KGW w Golcach, Golce 20 42-134 Golce | 1.100,00 |
| 6 | Babcine potrawy | KGW w Biezeniu ul. Strażacka 4 42-133 Bieżeń | 1.300,00 |
| 7 | Kultywowanie tradycji poprzez śpiewanie pieśni religijnych oraz podtrzymywanie zwyczajów regionalnych | KGW Jezioro 42-133 Jezioro 44 | 1.100,00 |
| 8 | Kamienie pamięci | Stowarzyszenie „We Wręcycy” ul. Boczna 8 42-130 Wręczyca Wielka | 2.100,00 |
| 9 | Podtrzymywanie tradycji naszej miejscowości | KGW Borowe ul. Długa 77 42-133 Borowe | 1.300,00 |
| 10 | Razem działamy, upiększamy i obdarowujemy | KGW w Pile Pierwszej 42-134 Piła Pierwsza | 1.100,00 |
| 11 | Kultura, sztuka, ochrona dóbr kultury i dziedzictwa narodowego w 2021 r. | Stowarzyszenie „Koła Gospodyń Wiejskich Gminy Wręczyca Wielka” ul. Śląska 20 42-130 Wręczyca Wielka | 3.600,00 |
| RAZEM | | | 20.000,00 |

*Wnioskodawca nie podpisał umowy na realizację zadania publicznego

W związku z panującą sytuacją epidemiczną w kraju związaną z COVID-19 nie wszystkie stowarzyszenia podpisały umowę na realizację zadania publicznego. Ostatecznie podpisano 19 umów na łączną kwotę dotacji 199.000,00 zł.

Osiągnięte rezultaty z zadań publicznych w roku 2021:

1. Zawody wędkarskie wraz z treningiem amatorskiego i sportowego połowu ryb dla 25. osób.
2. Mini bieg dla 85. dzieci.
3. Treningi w zakresie zajęć sportowych dla 531. osób.
4. Udział w 191. turniejach, meczach, rozgrywkach.
5. Uzupelnienie i wzbogacenie zaplecza sportowego m. in. zakup piłek, znaczników, obciążniki, bramki, stroje, obuwie dla 7. klubów.
6. Zorganizowano warsztaty psychologiczne dla dzieci, warsztaty z dietetykiem, warsztaty z trenerem motoryki dla 25. osób.
7. Utrzymanie bazy sportowej – drobne remonty, naprawy dla 6. klubów.
8. Udział w festiwalach, koncertach pieśni – 1 wyjazd.
9. Doposażenie w stroje – dla 2. organizacji.
10. Gminne kolędowanie z poczęstunkiem – 1 dzień dla ok. 200. osób.
11. Zorganizowanie Mikołajek wraz z konkursem plastycznym dla 420. osób.
12. Bieg + NordicWalking dla 120. osób.



13. Spotkanie Świąteczne z przekazaniem Światła Betlejemskiego – 60. osób.
14. Festyn i Wigilia dla seniora.
15. Spotkanie z młodym pokoleniem – pokazanie jak babcie i prababcie przygotowywały potrawy – 29. osób.
16. Dożynki – konkurs na ekspozycje dożynkową - 9. rodzin.
17. Warsztaty rękodzieła – 66. osób.
18. Wykonanie i zaprezentowanie wieńca dożynkowego.
19. Remont akordeonu.
20. Wspólna biesiada, plecenie wianków.
21. Dożynki-kapliczka.
22. Zbiórki tematyczne, uroczystości patriotyczne, doposażenie w akcesoria harcerskie – 60 osób.
23. Happening Święto Flagi – 100 osób.
24. Zrekonstruowanie fragmentów okopów z 1939 r. zbudowanych w ramach pozycji opóźniających.
25. Zamontowanie 5 głązów pamiątkowych na 3. pozycjach opóźniających szlaku bojowego OW Truskolasy.

KGW w Golcach jako jedyne z pośród organizacji, z którymi podpisano umowy, nie złożyło terminowo sprawozdania końcowego z realizacji zadania.

3.4. Program wieloletni „Posiłek w szkole i w domu” na lata 2019 - 2023

Od 1 stycznia 2019 roku Gminny Ośrodek Pomocy Społecznej realizuje program rządowy „Posiłek w szkole i domu” na lata 2019-2023, który jest kontynuacją dotychczasowego programu „Pomoc państwa w zakresie dożywiania” na lata 2014-2020.

Ośrodek w 2021r. kontynuował realizację programu rządowego w zakresie modułu dla dzieci i młodzieży oraz modułu dla dorosłych. Wykonywał zadania wynikające z programu poprzez zapewnienie posiłku dla dzieci w przedszkolach i szkołach oraz w formie zasiłków celowych na zakup żywności.

Wydatki związane z realizacją Programu obrazuje poniższa tabela

| | 2021 rok |
|--------------------------|--------------|
| Środki z budżetu państwa | 52.195,86 zł |
| Środki własne gminy | 46.764,25 zł |
| Ogółem | 98.960,11 zł |

W 2021 roku pomocą w ramach Programu objęto 243 osoby.



3.5. Gminny wieloletni program ośłonowy „Posiłek dla dzieci i młodzieży” na lata 2019 – 2023”

Program ośłonowy przyjęty przez Radę Gminy Uchwałą Nr III/29/18 Rady Gminy Wręczyca Wielka z dnia 28.12.2018r. w sprawie uchwalenia gminnego wieloletniego programu ośłonowego „Posiłek dla dzieci i młodzieży” na lata 2019 – 2023 jest elementem polityki społecznej gminy w zakresie poprawy poziomu życia rodzin o niskich dochodach, poprawy stanu zdrowia dzieci i młodzieży oraz kształtowania właściwych nawyków żywieniowych. Jego realizatorem i koordynatorem jest Gminny Ośrodek Pomocy Społecznej we współpracy z innymi jednostkami organizacyjnymi Gminy (szkołami, przedszkolami). Program jest finansowany ze środków własnych Gminy oraz dotacji z budżetu państwa w ramach rządowego programu „Posiłek w szkole i w domu”.

W 2021r. na wniosek dyrektorów szkół i przedszkoli wydano 347 posiłków dla 9. dzieci. Koszt posiłków wyniósł 1.655,80 zł, w tym: środki własne Gminy - 1.1780,8 zł oraz dotacja z budżetu państwa 477,00 zł.

3.6. Program „Wspieraj Seniora”

Gmina Wręczyca Wielka w 2021 r. realizowała Program „Wspieraj Seniora”, za realizację którego odpowiadał Gminny Ośrodek Pomocy Społecznej.

W 2021 r. usługą objęte były 4 osoby, w tym 3 osoby w wieku powyżej 70. roku życia i 1. osoba będąca w szczególnej sytuacji, w wieku poniżej 70. Roku życia, w tym 1. osoba zgłosiła się poprzez infolinię, a 3 osoby zgłosiły się bezpośrednio do Gminnego Ośrodka Pomocy Społecznej.

Usługa wsparcia polegała w szczególności na dostarczeniu zakupów, zgodnie ze wskazanym przez Seniora zakresem, obejmujących artykuły podstawowej potrzeby, w tym artykuły spożywcze, środki higieny osobistej.

Usługi, w zależności od potrzeb, były świadczone jednorazowo lub cyklicznie, tj. kilkakrotnie w czasie trwania programu. Usługę dostarczania zakupów świadczył pracownik socjalny.

Pomimo niewielkiej liczby osób objętych usługami, program przyczynił się do wsparcia seniorów, szczególnie tych, którzy nie byli dotychczas objęci pomocą ze strony GOPS. Program dawał również poczucie bezpieczeństwa Seniorom poprzez działanie infolinii.

Na realizację Programu „Wspieraj Seniora” w 2021 r. zaplanowano i otrzymano kwotę w wysokości 9.00,000 zł. **Wysokość środków finansowych faktycznie wydatkowanych na realizację Programu wyniosła 3.171,42 zł.** Kwota ta została przeznaczona na nagrody dla 2. pracowników zaangażowanych w realizację Programu.

Kwotę w wysokości 5.828,58 zł zwrócono na konto Śląskiego Urzędu Wojewódzkiego w Katowicach. Z uwagi na małą liczbę osób zgłoszonych do Programu, Gmina nie korzystała z usług wolontariuszy.



3.7. Program „Dobry Start”

Rozporządzenie Rady Ministrów z dnia 30 maja 2018 roku w sprawie szczegółowych warunków realizacji rządowego programu „Dobry Start” wprowadziło w życie rządowy program „Dobry start”, w ramach którego osoby uprawnione mogą otrzymać jednorazowe świadczenie w wysokości 300,00 zł, w związku z rozpoczęciem roku szkolnego przez dziecko lub osobę uczącą się.

Gminny Ośrodek Pomocy Społecznej od 01 lipca 2018 r. do 30 czerwca 2021 r. realizował zadania wynikające z w/w programu.

Od lipca 2021 roku za przyznanie i wypłatę środków dla uczniów rozpoczynających rok szkolny odpowiada Zakład Ubezpieczeń Społecznych, z wyjątkiem spraw dotyczących świadczenia „Dobry Start” z tytułu rozpoczęcia roku szkolnego w latach 2018/2019, 2019/2020, 2020/2021. Gminny Ośrodek Pomocy Społecznej nie wypłacał świadczeń w 2021 roku za wyżej wymienione okresy, tym samym nie poniósł wydatków finansowych.

3.8. Program Przeciwdziałania Przemocy w Rodzinie oraz Ochrony Ofiar Przemocy w Rodzinie w Gminie Wręczyca Wielka

Program Przeciwdziałania Przemocy w Rodzinie oraz Ochrony Ofiar Przemocy w Rodzinie w Gminie Wręczyca Wielka na lata 2019 – 2023 został przyjęty Uchwałą Nr III/27/18 Rady Gminy Wręczyca Wielka z dnia 28 grudnia 2018r.

Głównym celem Programu jest zwiększenie skuteczności działań na rzecz przeciwdziałania przemocy w rodzinie oraz zmniejszenie skali tego zjawiska w Gminie Wręczyca Wielka.

Realizatorami zadań określonych w Programie był Gminny Ośrodek Pomocy Społecznej, Zespół Interdyscyplinarny, Gminna Komisja Rozwiązywania Problemów Alkoholowych, Policja, Szkoły i Przedszkola, Placówki służby zdrowia, Punkt Konsultacyjny ds. Uzależnień oraz Przeciwdziałania Przemocy. Monitorowanie realizacji zadań prowadził Gminny Ośrodek Pomocy Społecznej we Wręczycy Wielkiej.

Rolę szczególną pełni Zespół Interdyscyplinarny, jako koordynator działań na rzecz rozwiązywania problemów przemocy domowej oraz inicjator nowych działań i potrzeb.

W 2021 roku odbyły się 4 posiedzenia Zespołu Interdyscyplinarnego. Przedmiotem posiedzeń Zespołu Interdyscyplinarnego było integrowanie i koordynowanie działań poszczególnych przedstawicieli podmiotów powoływanych do Zespołu oraz grup roboczych w szczególności poprzez ocenę efektywności zadań prowadzonych w ramach procedury „Niebieskiej Karty” w indywidualnych przypadkach oraz rozpowszechnianie informacji o możliwościach uzyskania pomocy, poradnictwa i wsparcia w sytuacjach dotyczących zjawiska przemocy w rodzinie. Podczas posiedzeń analizowano działania grup roboczych, jak również proponowano kierunki dla działań poszczególnych grup roboczych, powołanych dla indywidualnych rodzin. Zespół współuczestniczył także w podejmowaniu decyzji dotyczących zasadności kontynuowania realizowanej procedury, bądź też jej zakończenia.



W 2021 r. Ośrodek wydatkował kwotę 864,44 zł na obsługę organizacyjno-techniczną Zespołu Interdyscyplinarnego, którą przeznaczono na opłaty pocztowe i zakup materiałów biurowych. W okresie od 01 stycznia do 31 grudnia 2021 r. do Zespołu Interdyscyplinarnego we Wręczyca Wielkiej wpłynęło 39 formularzy Niebieskiej Karty A, w tym:

1. 27 formularzy Niebieskiej Karty A wypełnionych przez funkcjonariuszy Policji,
2. 8 formularzy Niebieskiej Karty A wypełnionych przez pracowników Ośrodka Pomocy Społecznej,
3. 1 formularz wypełniony przez przedstawicieli oświaty (Szkoła Podstawowa),
4. 3 formularze przesłane z Zespołów Interdyscyplinarnych z terenu innych gmin – w tym 2 wypełnione przez Policję, 1. przez przedstawicieli ochrony zdrowia.

W 2021r. pomocą w ramach procedury Niebieskiej Karty objęto 43 rodziny, w tym:

- wobec 13. rodzin kontynuowano działania w ramach procedury z poprzednich lat,
- 30 rodzin objętych zostało działaniem grup roboczych od 01 stycznia 2021 r.

W 30. rodzinach, tj. 69,8 % (w stos. do 43 rodzin) objętych procedurą Niebieskiej Karty w okresie styczeń – grudzień 2021 r. występował problem alkoholowy lub istniało podejrzenie o występowaniu takiego problemu.

Zespół Interdyscyplinarny w 2021 r. do Gminnej Komisji Rozwiązywania Problemów Alkoholowych we Wręczyca Wielkiej skierował 8 osób, wobec których istniało podejrzenie, iż stosują przemoc w rodzinie.

W związku z wszczęciem procedury Niebieskiej Karty - Ośrodek złożył 8 zawiadomień do organów ścigania, tj. do Komisariatu Policji we Wręczyca Wielkiej, o możliwości popełnienia przestępstwa z użyciem przemocy w rodzinie.

Rodziny, w których funkcjonowała procedura Niebieskiej Karty oraz występowały inne problemy takie jak: bezrobocie, niepełnosprawność, długotrwała choroba, wielodzietność itp., zostały objęte przez Ośrodek pomocą w formie:

- pracy socjalnej mającej na celu poprawę sytuacji rodzinnej - 43 rodziny,
- pomocy finansowej (zasiłki celowe, okresowe) - 6 rodzin,
- pobyt w Domu Pomocy Społecznej - 1. osoba (skierowana w 2020 r.),
- udzielenie schronienia w schronisku - 1. osoba,
- udzielanie wsparcia przez asystenta rodziny - 2. rodziny.

W ramach Programu realizowano w placówkach oświatowych projekty edukacyjne, profilaktyczne, korekcyjne i terapeutyczne oraz promowano wartości i zasady wychowania bez przemocy.

Na realizację Programu Przeciwdziałania Przemocy w Rodzinie oraz Ochrony Ofiar Przemocy w Rodzinie dla Gminy Wręczyca Wielka na lata 2019 – 2023; w okresie od 01 stycznia do 31 grudnia 2021 r. wydatkowano kwotę w wysokości **18.812,50 zł**. W grupie wsparcia uczestniczyło 16 osób.



3.9. Program Wspierania Rodziny w Gminie Wręczyca Wielka

Program Wspierania Rodziny w Gminie Wręczyca Wielka na lata 2019 – 2021 został przyjęty do realizacji Uchwałą Nr III/28/18 Rady Gminy Wręczyca Wielka z dnia 28 grudnia 2018r.

Celem głównym Programu jest wspieranie rodzin mających problemy z wypełnieniem swoich funkcji opiekuńczo – wychowawczych oraz zapobieganie dysfunkcjonalności rodzin.

Natomiast cele szczegółowe zakładają:

- wspieranie prawidłowej funkcji rodziny poprzez zabezpieczenie podstawowych potrzeb bytowych członków rodziny,
- wsparcie roli i funkcji rodziny,
- wspomaganie dziecka i jego rodziny w środowisku szkolnym i pozaszkolnym,
- podnoszenie jakości i efektywności usług świadczonych na rzecz wspierania rodziny.

Adresatami Programu są rodziny mieszkające na terenie gminy Wręczyca Wielka, w szczególności rodziny:

- przeżywające trudności w wypełnianiu funkcji opiekuńczo-wychowawczych,
- rodziny zagrożone umieszczeniem dzieci w pieczy zastępczej,
- rodziny, w których władza rodzicielska została ograniczona lub odebrana poprzez umieszczenie dzieci w pieczy zastępczej.

Wspieranie rodziny jest prowadzone za jej zgodą (za wyjątkiem postanowień sądowych) oraz aktywnym udziałem każdej rodziny z uwzględnieniem zasobów własnych oraz źródeł wsparcia zewnętrznego.

W 2021 r. w pieczy zastępczej przebywało 22. dzieci.

W 2021 r. Gmina współfinansowała pobyt:

- 17. dzieci w przebywających w 11 rodzinach zastępczych na kwotę 58.819,46 zł,
- 2. dzieci przebywających w placówce opiekuńczo – wychowawczej na kwotę 39.906,06 zł,
- 3. dzieci w rodzinnym domu dziecka na kwotę 8.405,74 zł.

Łączna kwota współfinansowania pobytu dzieci w pieczy zastępczej w 2021 roku wyniosła 107.131,26 zł, tj. o 44.642,01 zł więcej niż w 2020 roku i o 62.470,05 zł więcej niż w 2019 roku.

3.10. Program „Czyste Powietrze”

Gmina Wręczyca Wielka w dniu 11.07.2019 r. podpisała z Wojewódzkim Funduszem Ochrony Środowiska i Gospodarki Wodnej (WFOŚiGW) w Katowicach porozumienie w sprawie wspólnej realizacji programu „Czyste Powietrze”.



Program „Czyste Powietrze” jest pierwszą ogólnokrajową inicjatywą walki ze smogiem. W jego ramach można przeprowadzić termomodernizację budynków, np. wykonać termoizolację lub wymienić stolarkę okienną i drzwiową na bardziej energooszczędną. Z dofinansowania można skorzystać w celu wymiany starych, wysokoemisyjnych kotłów węglowych na ekologiczne źródła energii, np. pompę ciepła, instalację fotowoltaiczną, kolektory słoneczne, rekuperację czy wykonanie instalacji centralnego ogrzewania. Dodatkowo można przeprowadzić kompletny audyt energetyczny wykazujący rzeczywiste zapotrzebowanie budynku na energię cieplną.

W dniu 01.10.2020r. w życie weszły zmiany w ustawie z dnia 27 kwietnia 2001r. – Prawo ochrony środowiska (Dz. U. z 2020r. poz. 1219, z późn. zm.), które nakładają na gminy obowiązek wydawania zaświadczeń o wysokości przeciętnego miesięcznego dochodu przypadający na jednego członka gospodarstwa domowego dla potrzeb uczestnictwa w programie.

Do ustalania wysokości przeciętnego miesięcznego dochodu, stosuje się przepisy ustawy z dnia 28 listopada 2003r. o świadczeniach rodzinnych. Zaświadczenia wydawane są przez Gminny Ośrodek Pomocy Społecznej we Wręczyca Wielkiej po uprzednim złożeniu wniosku.

W 2021r. wydano 147 zaświadczeń dla osób ubiegających się o dotację w ramach programu „Czyste powietrze”. Do WFOŚiGW przekazano 143 wnioski.

3.11. Program Ochrony Środowiska dla Gminy Wręczyca Wielka na lata 2018 – 2021

z perspektywą do 2025 roku został przyjęty Uchwałą Nr XXXVI/368/18 Rady Gminy Wręczyca Wielka z dnia 27 września 2018r.

Uchwałą Rady Gminy Wręczyca Wielka z dnia 27 listopada 2020 roku przyjęto raport z realizacji Programu Ochrony Środowiska dla Gminy Wręczyca Wielka na lata 2018-2021 z perspektywą do roku 2025 za lata 2018-2019.

Program jest elementem polityki ochrony środowiska rozumianej jako zespół działań mających na celu stworzenie warunków niezbędnych do realizacji ochrony środowiska zgodnie z zasadą zrównoważonego rozwoju gminy. Gmina Wręczyca Wielka nie realizuje bezpośredniego programu dotacyjnego związanego z wymianą źródła ciepła głównie z uwagi na zawarte porozumienie z WFOŚiGW na realizację programu „Czyste Powietrze”.

3.12. Programu opieki nad zwierzętami bezdomnymi oraz zapobiegania bezdomności zwierząt na terenie Gminy Wręczyca Wielka

Zgodnie z art. 11a ustawy o ochronie zwierząt (tekst jednolity Dz. U. z 2017r. poz. 1840) Rada Gminy określa w drodze uchwały, corocznie do dnia 31 marca, program opieki nad zwierzętami bezdomnymi oraz zapobiegania bezdomności zwierząt.

Program opieki nad zwierzętami bezdomnymi oraz zapobiegania bezdomności zwierząt na terenie Gminy Wręczyca Wielka na 2021 rok, objął swoim zakresem realizację takich zadań, jak:

1. Zapewnienie bezdomnym zwierzętom miejsca w schronisku dla zwierząt;
2. Opieka nad wolno żyjącymi kotami, w tym ich dokarmianie;
3. Odławianie bezdomnych zwierząt;
4. Obligatoryjna sterylizacja albo kastracja zwierząt w schronisku;
5. Poszukiwanie właścicieli dla bezdomnych zwierząt;



6. Usypianie ślepych miotów;
7. Wskazanie gospodarstwa rolnego w celu zapewnienia miejsca dla zwierząt gospodarskich;
8. Zapewnienie całodobowej opieki weterynaryjnej w przypadkach zdarzeń drogowych z udziałem zwierząt.

Na realizację zadań opisanych w Programie, wykorzystano środki finansowe w wysokości 60.244,90 zł w tym na:

- odbiór padłych zwierząt wydatkowano - 18.446,40 zł
- wyłapywanie i umieszczanie bezdomnych zwierząt w schronisku - 34.993,50 zł
- opiekę weterynaryjną nad rannymi zwierzętami - 2.070,00 zł
- korzystanie z usług pogotowia leśnego - 4.735,50 zł

3.13. Program Gospodarowania Mieszkaniowym Zasobem Gminy

29 listopada 2001r. Rada Gminy Wręczyca Wielka podjęła uchwałę Nr 65/VIII/01 w sprawie zasad wynajmowania lokali mieszkalnych wchodzących w skład mieszkaniowego zasobu gminy. Zgodnie z cyt. uchwałą Rada Gminy powołuje Komisję Mieszkaniową, której przedmiotem działania jest opiniowanie wniosków osób ubiegających się o przyznanie lokali.

Uchwała obowiązuje w niezmienionym brzmieniu.

3.14. Program usuwania azbestu i wyrobów zawierających azbest z terenu Gminy Wręczyca Wielka w latach 2011-2031

W Gminie Wręczyca Wielka realizowany jest program usuwania azbestu i wyrobów zawierających azbest przyjęty uchwałą Nr XV/178/12 Rady Gminy Wręczyca Wielka z dnia 30 kwietnia 2012r. z nieruchomości stanowiących własność osób fizycznych polegający na demontażu pokryć, zbiórce i utylizacji wyrobów zawierających azbest.

W roku 2021 zdemontowano z budynków mieszkalnych i zabudowań gospodarczych materiały budowlane zawierające azbest oraz odebrano wyroby zawierające azbest zeskładowane na paletach o łącznej masie 152,946 Mg z 56. gospodarstw domowych, na co wydano kwotę 67.682,12 zł z czego na :

- demontaż, transport i unieszkodliwianie - 52.836,19 zł
- odbiór, transport i unieszkodliwianie - 14.845,93 zł

3.15. Gminny Program Profilaktyki i Rozwiązywania Problemów Alkoholowych oraz Przeciwdziałania Narkomanii w Gminie Wręczyca Wielka

„Gminny Program Profilaktyki i Rozwiązywania Problemów Alkoholowych oraz Przeciwdziałania Narkomanii na 2021 rok” został przyjęty do realizacji Uchwałą Nr XXIII/223/20 Rady Gminy Wręczyca Wielka z dnia 30 grudnia 2020 r.



W ramach Programu Gmina realizowała zadania własne, zgodnie z art. 4¹ ust. 2 ustawy z dnia 26 października 1982 r. o wychowaniu w trzeźwości i przeciwdziałaniu alkoholizmowi oraz zgodnie z art. 10 ust. 2 ustawy z dnia 29 lipca 2005 r. o przeciwdziałaniu narkomanii.

Gminny Program Profilaktyki i Rozwiązywania Problemów Alkoholowych oraz Przeciwdziałania Narkomanii na rok 2021 opierał się na zadaniach określonych w obu ww. aktach prawnych. W 2021 roku koordynowany był przez Podinspektora ds. Profilaktyki i Przeciwdziałania Uzależnieniom w Referacie Organizacyjnym i Spraw Obywatelskich w Urzędzie Gminy Wręczyca Wielka i realizowany we współpracy z instytucjami, które organizacyjnie i merytorycznie przygotowane były do wykonywania zadań z zakresu profilaktyki i rozwiązywania problemów uzależnień, tj. Gminną Komisją Rozwiązywania Problemów Alkoholowych (GKRPA) we Wręczycy Wielkiej, placówkami oświatowymi, Gminnym Ośrodkiem Pomocy Społecznej, Gminnym Ośrodkiem Kultury, Zespołem Interdyscyplinarnym, Policją.

Podejmowane działania w ramach Programu skierowane były do różnych grup społecznych, w większości były kontynuacją przedsięwzięć podjętych w latach poprzednich, przykładem takich działań są m.in: działalność Punktu Konsultacyjnego ds. Uzależnień oraz Przemocy w Rodzinie, realizacja rekomendowanych programów profilaktycznych, udział w ogólnopolskich kampaniach profilaktycznych. Z powodu epidemii koronawirusa, obostrzeń, nauki zdalnej w szkołach, większość zaplanowanych na okres od stycznia do grudnia 2021 r. działań profilaktycznych w ramach Gminnego Programu Profilaktyki i Rozwiązywania Problemów Alkoholowych oraz Przeciwdziałania Narkomanii na 2021 rok nie zostało zrealizowanych.

Na realizację „Gminnego Programu Profilaktyki i Rozwiązywania Problemów Alkoholowych oraz Przeciwdziałania Narkomanii na 2021 rok” Gmina Wręczyca Wielka przeznaczyła środki finansowe, które zgodnie z ustawą o wychowaniu w trzeźwości i przeciwdziałaniu alkoholizmowi pochodzą z opłat za korzystanie z zezwoleń na sprzedaż napojów alkoholowych, tzw. fundusz korkowy.

W okresie od 1 stycznia do 31 grudnia 2021 r. na realizację Programu wydatkowano środki finansowe łącznie w kwocie 297.406,64 zł, w tym: w ramach Działu 851 – Ochrona zdrowia, Rozdział – 85153 zwalczanie narkomanii, wydatkowano środki w kwocie 4.900,00 zł, w ramach Działu 851 – Ochrona zdrowia, Rozdział – 85154 przeciwdziałanie alkoholizmowi, wydatkowano środki w kwocie 292.506,64 zł.

3.15.1. Fundusz korkowy

Fundusz korkowy zwany też kapslowym, to wyodrębnione środki pozyskiwane od przedsiębiorców sprzedających alkohol.

Aby skutecznie realizować jedno z wielu zadań własnych gminy, jakim jest prowadzenie działań związanych z profilaktyką rozwiązywania problemów alkoholowych oraz integracji społecznej osób uzależnionych od alkoholu w Gminie Wręczyca Wielka w 2021 r. działały:

1. Punkt Konsultacyjny ds. Uzależnień oraz Przemocy w Rodzinie. Pełni ważną rolę w lokalnym systemie pomocy. Zadaniem punktu jest zdiagnozowanie problemów klienta w zakresie uzależnień i przemocy w rodzinie oraz zaplanowanie pomocy i udzielenie wsparcia dla osób i rodzin korzystających z jego usług. W punkcie konsultacyjnym mieszkańcy mogli uzyskać bezpłatną, interdyscyplinarną pomoc w zakresie konsultacji, poradnictwa, wsparcia, pomocy terapeutycznej i psychologicznej dotyczących problemów uzależnień, współuzależnienia, zjawiska przemocy w rodzinie, sytuacji dziecka w rodzinie z problemem uzależnień i przemocy.



Zainteresowanie ww. usługami w Gminie Wręczyca Wielka jest duże, dlatego też wychodząc naprzeciw oczekiwaniom i potrzebom mieszkańców, zatrudnieni w Punkcie Konsultacyjnym specjaliści pełnili dyżury w budynku Urzędu Gminy 3 dni w tygodniu, tj.: psychoterapeuta/mediator – po 7,5 godz. w każdy piątek miesiąca, certyfikowany instruktor terapii uzależnień – po 4 godz. w każdy poniedziałek, psycholog - po 5 godzin w każdą środę.

Łącznie w ramach działalności Punktu Konsultacyjnego w 2021 roku udzielono 677 konsultacji 89 osobom.

W okresie od stycznia 2021 r. do grudnia 2021 r. certyfikowany terapeuta do spraw uzależnień udzieliła 201 konsultacji indywidualnych 27 osobom, mających charakter spotkań jedno lub wielorazowych. Spośród osób z problemem alkoholowym zgłaszających się do Punktu Konsultacyjnego 3 z nich zostały skierowane do Ośrodka Terapii Uzależnień w Parzymiechach, gdyż zaawansowana choroba alkoholowa uniemożliwiała korzystania jedynie z konsultacji indywidualnych i wymagała podjęcia terapii odwykowej.

Podczas spotkań z terapeutą osoby uzależnione uzyskiwały informacje na temat leczenia i pomoc w wytrwaniu w abstynencji. Przekazywana im była podstawowa wiedza o chorobie alkoholowej i motywacja do systematycznej pracy nad sobą w kierunku zdrowienia. W Punkcie Konsultacyjnym pracuje się nad złością, poczuciem krzywdy psychicznej i fizycznej, nad mechanizmami uzależnienia, głodem alkoholowym, nawrotami, pokorą i bezsilnością.

Psychoterapeuta/mediator pełniła dyżury w okresie od stycznia 2021 r. do grudnia 2021 r. i przeprowadziła łącznie 419 konsultacji i wsparcia dla 47 osób.

Konsultacje, porady, wskazówki i wsparcie, udzielane przez psychoterapeutę dotyczyły m.in. problemów rodzinnych, wychowawczych, uzależnień, współuzależnienia, przemocy domowej, depresji, problemów związanych z depresją, lękiem, paniką, histerią, osamotnieniem, epidemią.

Psycholog w okresie od lipca do grudnia 2021 r. udzieliła łącznie 57 konsultacji 15 osobom, mających charakter spotkań jedno lub wielorazowych.

Konsultacje, porady, wskazówki i wsparcie udzielane przez psychologa dotyczyły głównie problemów rodzinnych, trudności związanych z zaburzeniami lękowymi, trudności w radzeniu sobie ze stresem i lękiem, zaburzeń adaptacyjnych, depresji młodzieńczej, trudnej sytuacji emocjonalnej rodziny, uzależnień behawioralnych, choroby alkoholowej, niskich kompetencji wychowawczych, niewydolności wychowawczej rodziców, problemów somatycznych.

Specjaliści pracujący w punkcie konsultacyjnym współpracują z Gminnym Ośrodkiem Pomocy Społecznej, sądami, placówkami oświatowymi na terenie Gminy, Gminną Komisją Rozwiązywania Problemów Alkoholowych we Wręczycy Wielkiej oraz koordynatorem Programu.

Do Punktu Konsultacyjnego zgłaszały się osoby w różnym wieku i z różnymi problemami, w większości zgłaszały się same, część była kierowana przez pracowników socjalnych oraz członków GKRPA. Niektóre z osób korzystały z jednorazowej konsultacji, inne osoby regularnie korzystały z pomocy i wsparcia.

2. Gminna Komisja Rozwiązywania Problemów Alkoholowych we Wręczycy Wielkiej.

Jej funkcjonowanie oparte jest na przepisach art. 4¹ ust. 3 ustawy o wychowaniu w trzeźwości i przeciwdziałaniu alkoholizmowi.

Ze względu na powierzone jej przez ustawę zadania, odgrywa zasadniczą rolę w lokalnej polityce wobec alkoholu.

Zarządzeniem Nr 88/2017 Wójta Gminy Wręczyca Wielka z dnia 18 września 2017 roku został powołany skład Komisji, który został zmieniony na mocy Zarządzenia Nr 26/2018 Wójta Gminy Wręczyca Wielkiej z dnia 1 marca 2018 roku. W 2021 roku Komisja liczyła 8 członków. Członkowie Komisji posiadali przeszkolenie w zakresie profilaktyki i rozwiązywania problemów alkoholowych.



Ustawowe zadania gminnych komisji rozwiązywania problemów alkoholowych to:

- inicjowanie działań w zakresie realizacji zadań własnych gminy związanych z profilaktyką i rozwiązywaniem problemów alkoholowych ujętych w formie gminnych programów - podejmowanie czynności zmierzających do orzeczenia o zastosowaniu wobec osoby uzależnionej od alkoholu obowiązku poddania się leczeniu w zakładzie leczenia odwykowego
- opiniowanie wniosków o wydawanie zezwolenia na sprzedaż napojów alkoholowych pod względem zgodności lokalizacji punktu sprzedaży z uchwałami rady gminy
- kontrola przestrzegania zasad i warunków korzystania z zezwoleń na sprzedaż napojów alkoholowych
- uczestnictwo w pracach zespołu interdyscyplinarnego i grup roboczych na podstawie ustawy o przeciwdziałaniu przemocy w rodzinie oraz realizacja procedury „Niebieskie Karty” (par. 12 rozporządzenia Rady Ministrów w sprawie procedury „Niebieskie Karty” oraz wzorów formularzy „Niebieska Karta”).

W 2021 roku Komisja odbyła 26 posiedzeń (w 2020 roku-17), w tym: 2 posiedzenia plenarne, 2 posiedzenia wyjazdowe – kontrola punktów sprzedaży napojów alkoholowych, 22 posiedzenia na których prowadzono rozmowy motywujące do ograniczenia spożywania napojów alkoholowych oraz podjęcia terapii odwykowej i opiniowano wnioski o wydanie zezwolenia na sprzedaż napojów alkoholowych.

W 2021 roku do Gminnej Komisji Rozwiązywania Problemów Alkoholowych we Wręczycy Wielkiej wpłynęły 32 wnioski dotyczące rozpoczęcia procedury zastosowania obowiązku poddania się leczeniu odwykowemu.

W ramach gminnego programu sfinansowano koszty:

- przeprowadzenia badania przez biegłych sądowych i sporządzenie opinii psychiatryczno-psychologicznej w przedmiocie uzależnienia od alkoholu, które w 2021 roku wyniosły za sporządzenie 17 opinii 6.120 zł;
- postępowania sądowego związanego ze złożeniem 19 wniosków przez GKRPA do Sądu Rejonowego w Częstochowie V Wydział Rodzinny i Nieletnich o zobowiązanie osób uzależnionych od alkoholu do podjęcia leczenia odwykowego, w związku z czym wydatkowano kwotę w wysokości 1.900,00 zł.

W 2021 roku Komisja utrzymywała stałe kontakty z dyrektorami placówek oświatowych i pedagogami szkolnymi w celu podejmowania wspólnych działań informacyjno-edukacyjnych w zakresie profilaktyki uzależnień od alkoholu, narkotyków i nikotyny oraz podejmowania konkretnych działań w zakresie rozwiązywania problemów związanych z używaniem alkoholu przez osoby nieletnie, a także ze zjawiskiem narkomanii i przemocy. Ponadto Komisja ściśle współpracowała z: Podinspektorem ds. Profilaktyki i Przeciwdziałania Uzależnieniom, który jednocześnie prowadzi obsługę administracyjną Komisji, Komisariatem Policji we Wręczycy Wielkiej, Punktem Konsultacyjnym, Gminnym Ośrodkiem Pomocy Społecznej, Gminnym Ośrodkiem Kultury, kuratorami sądowymi, Sądem Rejonowym w Częstochowie, Poradnią Terapii Uzależnień i Współuzależnienia w Kłobucku i w Częstochowie, Zakładami Leczenia Uzależnień.

W zakresie kierowania na terapię i rehabilitację osób uzależnionych i współuzależnionych była i nadal kontynuowana jest współpraca z ośrodkami leczenia uzależnień od alkoholu. Gminna Komisja Rozwiązywania Problemów Alkoholowych jest w ścisłej współpracy z Poradnią Terapii Uzależnień i Współuzależnienia od Alkoholu w Kłobucku i Częstochowie oraz z Zakładami Leczenia Uzależnień.



3. Grupy wsparcia dla osób uzależnionych, współuzależnionych oraz osób doznających przemocy w rodzinie i osób w sytuacjach kryzysowych .

W 2021 roku w spotkaniach grupy wsparcia dla osób doznających przemocy w rodzinie oraz osób będących w sytuacjach kryzysowych udział wzięło ogółem 16 osób. W związku z sytuacją epidemiczną w Polsce, ograniczeniem w zakresie bezpośredniej obsługi interesantów, osoby świadczące usługi w Punkcie Konsultacyjnym ds. Uzależnień oraz Przemocy w Rodzinie wykonywały również pracę zdalnie za pośrednictwem kontaktów telefonicznych, sms, poprzez komunikatory oraz portal społecznościowy.

Głównym celem grupy wsparcia jest podejmowanie działań w kierunku zatrzymania i przeciwdziałania przemocy w rodzinie i jej konsekwencjom poprzez np.: zwiększenie świadomości przysługujących praw, umacnianie poczucia własnej wartości, pogłębianie wglądu w trudne sytuacje, rozwijanie umiejętności interpersonalnych, odnajdywanie poczucia wsparcia wśród osób doświadczających podobnych trudności. Udział w spotkaniach przyczynił się do poprawy funkcjonowania uczestniczek w środowisku zamieszkania, ich wzmocnienia, ukierunkowania w działaniach i zrozumienia problemu.

3.16. Strategia Rozwiązywania Problemów Społecznych Gminy Wręczyca Wielka na lata 2022-2028

26 listopada 2021 r. Rada Gminy Wręczyca Wielka Uchwałą Nr XXXIV/289/21 przyjęła Strategię Rozwiązywania Problemów Społecznych Gminy Wręczyca Wielka na lata 2022– 2028.

Zastąpiła ona Gminną Strategię Rozwiązywania Problemów Społecznych Gminy Wręczyca Wielka na lata 2014– 2022. Wiele elementów społecznych z dotychczasowej strategii zostało uwzględnionych w Strategii na lata 2022 – 2028.

W Strategii rozwiązywania problemów społecznych założono, że w perspektywie najbliższych lat należy wspierać osoby potrzebujące pomocy w samodzielnym funkcjonowaniu, doskonalić system usług. Założono również propagowanie zdrowego stylu życia, a także dalsze budowanie wizerunku pomocy społecznej – w oparciu o wiedzę, profesjonalizm i solidarność społeczną.

Strategia będzie realizowana poprzez programy dotyczące m.in.: ochrony i wsparcia rodzin i osób z niepełnosprawnościami, ochrony zdrowia psychicznego, przeciwdziałania przemocy w rodzinie, profilaktyki zachowań ryzykownych i uzależnień.

3.17. Program Operacyjny Pomoc Żywnościowa 2014-2020 współfinansowany ze środków Unii Europejskiej w ramach Europejskiego Funduszu Pomocy Najbardziej Potrzebującym.

Realizacja Programu FEAD w 2021 r. (Podprogram z 2020)

W 2021 roku Gminny Ośrodek Pomocy Społecznej realizował zadania wynikające z Programu Operacyjnego Pomoc Żywnościowa 2014-2020 współfinansowanego ze środków Unii Europejskiej w ramach Europejskiego Funduszu Pomocy Najbardziej Potrzebującym.



Pomoc w ramach Programu kierowana była do osób i rodzin, które z powodu niskich dochodów nie mogły zapewnić sobie/rodzinie odpowiednich produktów żywnościowych (posiłków) i dlatego też trafiała do ograniczonej liczby osób znajdujących się w najtrudniejszej sytuacji (określonej przesłankami z art. 7 ustawy o pomocy społecznej oraz poziomem dochodów odniesionych do procentowej wartości odpowiedniego kryterium dochodowego określonego w tej ustawie), stanowiąc systematyczne wsparcie. Pomoc udzielana była w postaci artykułów spożywczych, które przekazywane były osobom najbardziej potrzebującym.

Z pomocy mogły korzystać osoby i rodziny, których dochód nie przekraczał 220% kryterium dochodowego określonego w ustawie o pomocy społecznej, tj. odpowiednio:

- 1.542,20 zł dla osoby samotnie gospodarującej,
- 1.161,60 zł dla osoby w rodzinie.

W 2021 roku wydawano żywność w ramach Podprogramu 2020.

W okresie od 10 lutego do 30 września 2021 roku Programem objęto 190 rodzin (396 osób w rodzinach), dla których wydano 2.080 paczek żywnościowych. **Łącznie wydano 24.108,20 kg żywności o wartości 120.210,92 zł.**

Średnio dla 1 osoby wydano 60,88 kg żywności.

Koszty finansowe poniesione przez gminę na dofinansowanie do transportu żywności wyniosły 5.300,00 zł.

Pracownicy socjalni wydawali skierowania dla osób zakwalifikowanych do pomocy żywnościowej, prowadzili ewidencję wydawanych kart, indywidualne karty asortymentowe oraz pokwitowania odbioru wydanej żywności. Co miesiąc sporządzali sprawozdanie z wydanych produktów żywnościowych.

Po zakończeniu realizacji programu sporządzano rozliczenie z realizacji Programu, które przekazano do Częstochowskiego Banku Żywności.

Osoby korzystające ze wsparcia Programu wzięły również udział w warsztatach edukacyjnych dot. przeciwdziałaniu marnotrawstwu żywności i zdrowego odżywiania. Były to warsztaty pt.: „Ekonomiczne i ekologiczne skutki marnowania żywności” oraz „Jak bezpiecznie przechowywać żywność”. Warsztaty odbyły się w dniu 24 sierpnia 2021 r.

3.18. Programu rządowy „Asystent osobisty osoby niepełnosprawnej” - edycja 2021

Program „Asystent osobisty osoby niepełnosprawnej” zapewniał usługę asystenta w wykonywaniu codziennych czynności oraz w funkcjonowaniu w życiu społecznym, dedykowaną osobom niepełnosprawnym w stopniu znacznym lub umiarkowanym. Nadrzędnym celem usług asystenta było dążenie do poprawy funkcjonowania osoby niepełnosprawnej i przyczynianie się do umożliwienia prowadzenia przez osoby niepełnosprawne bardziej aktywnego i samodzielnego życia.



Usługi asystenta w szczególności polegały na pomocy asystenta w:

- wyjściu, powrocie oraz/lub dojazdach w wybrane przez uczestnika Programu miejsce (np. dom, praca, placówki oświatowe i szkoleniowe, świątynie, placówki służby zdrowia i rehabilitacyjne, gabinety lekarskie, urzędy, znajomi, rodzina, instytucje finansowe, wydarzenia kulturalne/rozrywkowe/spoteczne/ sportowe itp.);
 - zakupach, z zastrzeżeniem aktywnego udziału uczestnika Programu przy ich realizacji;
 - załatwieniu spraw urzędowych;
 - nawiązaniu kontaktu/współpracy z różnego rodzaju organizacjami;
 - korzystaniu z dóbr kultury (tj. muzeum, teatr, kino, galerie sztuki, wystawy itp.);
 - wykonywaniu czynności dnia codziennego – w tym przez dzieci z orzeczeniem o niepełnosprawności – także w zaprowadzaniu i przyprawadzaniu ich do lub z placówki oświatowej.
- Usługa asystenta mogła być realizowana przez 24 godziny na dobę, 7 dni w tygodniu. Limit usług asystenta na 1. uczestnika Programu wynosił 60 godzin miesięcznie. Korzystanie z usług asystenta osobistego było bezpłatne dla osoby niepełnosprawnej. Program realizowany jest ze środków Solidarnościowego Funduszu Wsparcia Osób Niepełnosprawnych. Rekrutacja do usługi miała charakter ciągły.

W ramach Programu 7. asystentów udzieliło wsparcia 9. osobom niepełnosprawnym w tym:

- 2. dzieci w wieku do 16 roku życia,
- 5. osobom ze znacznym stopniem niepełnosprawności,
- 2. osobom z umiarkowanym stopniem niepełnosprawności.

Wykonano 1.134 godzin usług.

Na realizację Programu otrzymano środki w wysokości 50.337,00 zł.

Wykorzystano środki w wysokości 49.901,56 zł, w tym:

- na realizację zadania, tj. objęcie usługami przez asystenta osobistego osoby niepełnosprawnej – 9 osób niepełnosprawnych na kwotę 48.923,10 zł,
- na obsługę zadania wydatkowano kwotę w wysokości 978,46 zł.

Niewykorzystane środki w wysokości 435,44 zł oddano do budżetu państwa.

3.19. Program „Asystent Rodziny na 2021”

Celem Programu była pomoc dla gmin w realizacji zadań wykonywanych przez asystentów rodziny, w tym również realizacji przez asystenta rodziny wsparcia, o którym mowa w art. 8 ust. 2 ustawy o wsparciu kobiet w ciąży i rodzin „Za życiem”, co czyni asystenta rodziny ważnym ogniwem w systemie wsparcia rodzin.

Program finansowany był ze środków Funduszu Pracy.

Otrzymano środki w wysokości 2.000,00 zł, które wykorzystano w całości na dofinansowanie dodatku do wynagrodzenia dla 1 asystenta rodziny.



3.20. Program gminny „Dobry Start 2000 plus”

30 grudnia 2020 r. Rada Gminy Wręczyca Wielka podjęła uchwałę Nr XXIII/227/20 w sprawie zasad udzielania jednorazowej zapomogi z tytułu urodzenia dwojga lub więcej dzieci podczas jednego porodu „Dobry Start 2000 plus”. Warunkiem uzyskania pomocy jest stałe zamieszkiwanie na terenie Gminy Wręczyca Wielka, co najmniej przez jednego z rodziców przez okres 12 pełnych miesięcy kalendarzowych przed urodzeniem się dzieci i w dniu złożenia wniosku o zapomogę. Zapomoga przyznawana jest niezależnie od dochodów rodziny.

W ramach programu w 2021 roku przyznano i wypłacono dla 4. rodzin (9. dzieci) jednorazową zapomogę z tytułu urodzenia dwojga lub więcej dzieci podczas jednego porodu.

Koszt programu wyniósł 18.000,00 zł.

3.21. Projekt socjalny „Świąteczna niespodzianka dla Seniorów 95+ z Gminy Wręczyca Wielka.

Projektem objęto 20 seniorów w wieku powyżej 95 roku życia zamieszkałych na terenie Gminy Wręczyca Wielka. Koszt projektu wyniósł 1.941,00 zł.

3.22. Wielka Koalicja Gmin

Krakowska Akademia Profilaktyki, organizator wielu skutecznych kampanii profilaktycznych, w uznaniu prowadzonych działań włączyła Gminę Wręczyca Wielka do Wielkiej Koalicji Gmin na rzecz zdrowia i bezpieczeństwa.

Dokument potwierdza włączenie Gminy do grupy samorządów, które postanowiły wyjść naprzeciw problemom nasilającym się w czasie epidemii.

Jest to kolejny certyfikat (w roku 2020 otrzymaliśmy certyfikat „Postaw na rodzinę”) potwierdzający nasze zaangażowanie w niesieniu pomocy mieszkańcom naszej Gminy.

3.23. Fundusz Sołecki

Fundusz sołecki jest formą budżetu partycypacyjnego.

Fundusz sołecki to środki finansowe wyodrębnione w budżecie gminy, które są zagwarantowane dla sołectw na wykonanie przedsięwzięć służących poprawie warunków ich życia. To zebranie wiejskie – czyli mieszkańcy danego sołectwa podejmują decyzje na co mają zostać wykorzystane ww. środki finansowe. Zarówno Gmina, jak i sołectwa, uruchamiając fundusz sołecki, muszą sprostać kilku wymogom ustawowym. Fundusz sołecki to pieniądze z budżetu gminy, które mieszkańcy wsi mogą



przeznaczyć na wybrane przez siebie cele, jednak przedsięwzięcie w ramach funduszu sołectkiego, musi dotyczyć zadania realizowanego na obszarze sołectwa i spełniać trzy warunki:

5. służyć poprawie życia mieszkańców,
6. należeć do zadań własnych gminy,
7. być zgodne ze strategią rozwoju gminy.

Składany wniosek musi ponadto zawierać uzasadnienie oraz szacunek kosztów (w ramach środków określonych dla danego sołectwa). Sołtysi wszystkich miejscowości Gminy Wręczyca Wielka poinformowani zostali przez Wójta Gminy o wysokości środków przypadających danemu sołectwu w ramach funduszu sołectkiego na 2021r.

Uchwalone przez zebrania wiejskie wnioski na 2021r. Sołtysi przedłożyli Wójtowi Gminy w ustawowym terminie, tj. do 30 września 2020r.

Na inwestycje i zakupy w ramach funduszu sołectkiego w 2021 r. wydatkowano kwotę 757.708,00 zł. Poniższa tabela przedstawia podział środków na poszczególne sołectwa.

| Lp. | Sołectwo | Kwota w zł |
|-----|---------------|------------|
| 1. | Borowe | 42.752,60 |
| 2. | Bór Zapilski | 25.680,63 |
| 3. | Brzezinki | 13.781,99 |
| 4. | Bieżeń | 43.352,73 |
| 5. | Czarna Wieś | 30.150,00 |
| 6. | Długi Kąt | 27.630,58 |
| 7. | Grodzisko | 43.320,33 |
| 8. | Golce | 16.849,00 |
| 9. | Hutka | 35.890,77 |
| 10. | Jezioro | 26492,53 |
| 11. | Kalej | 9.815,40 |
| 12. | Kuleje | 29.550,40 |
| 13. | Klepaczka | 17.351,29 |
| 14. | Nowiny | 20.581,16 |
| 15. | Piła Pierwsza | 22.702,37 |
| 16. | Piła Druga | 17.120,51 |



| | | |
|-----|--------------------|-----------|
| 17. | Puszczew | 36.747,80 |
| 18. | Pierzchno | 24.404,00 |
| 19. | Szarlejka | 42.728,85 |
| 20. | Truskolasy I | 41.223,57 |
| 21. | Truskolasy II | 41.223,57 |
| 22. | Węglowice | 20.351,00 |
| 23. | Wydra | 17.630,46 |
| 24. | Wręczyca Wielka I | 43.636,35 |
| 25. | Wręczyca Wielka II | 43.636,34 |
| 26. | Zamłynie | 23.103,78 |

Poniższe tabele przedstawiają szczegółowe wydatki poniesione na poszczególne sołectwa

Grodzisko – 43.320,33 zł

| | |
|--------------|--|
| 1.757,04 zł | siatka polipropylenowa, siatki na bramki |
| 900,00 zł | mapy do celów projektowych |
| 11.045,40 zł | urządzenia do siłowni napowietrznej |
| 28.818,89 zł | akcesoria zabawowe |
| 799,00 zł | kosz na śmieci |

Kuleje – 29.550,40 zł

| | |
|--------------|----------------------------|
| 900,00 zł | mapa do celów projektowych |
| 150,00 zł | plan zagospodarowania |
| 19.300,00 zł | altana |
| 9.200,40 zł | ułożenie kostki brukowej |

Czarna Wieś – 30.150,00 zł

| | |
|--------------|------------------------------|
| 900,00 zł | mapy do celów projektowych |
| 150,00 zł | plan zagospodarowania terenu |
| 23.000,00 zł | altana |
| 6.100,00 zł | meble ogrodowe |

Kalej – 9.815,40 zł

| | |
|-------------|---------------------|
| 9.815,40 zł | remont dachu altany |
|-------------|---------------------|

Piła Pierwsza – 22.702,37 zł

| | |
|--------------|----------------------------|
| 22.702,37 zł | remont podłogi na Sali OSP |
|--------------|----------------------------|

**Truskolasy I – 41.223,57 zł**

| | |
|--------------|--|
| 2.745,47 zł | oświetlenie placu zabaw |
| 604,00 zł | grill z rusztem |
| 10.000,00 zł | doposażenie placu zabaw |
| 2.496,19 zł | kostka |
| 3.721,62 zł | montaż ogrodzenia bramy |
| 4.000,00 zł | uporządkowanie terenu |
| 67,65 zł | tablice informacyjne |
| 499,69 zł | kora sosnowa |
| 2.490,00 zł | podbudowa z kruszywa |
| 351,50 zł | ziemia 50L bio |
| 2.497,44 zł | palisada okrągła, paleta |
| 1.750,00 zł | zakup drzew , krzewów |
| 10.000,00 zł | dofinansowanie zakupu agregatu hydraulicznego dla OSP Truskolasy |

Truskolasy II - 41.223,57 zł

| | |
|--------------|--|
| 2.745,47 zł | oświetlenie placu zabaw |
| 604,00 zł | grill z rusztem |
| 10.000,00 zł | doposażenie placu zabaw |
| 2.496,20 zł | kostka |
| 3.721,62 zł | montaż ogrodzenia bramy |
| 4.000,00 zł | uporządkowanie terenu |
| 67,65 zł | tablice informacyjne |
| 499,69 zł | kora sosnowa |
| 2.490,00 zł | podbudowa z kruszywa |
| 351,50 zł | ziemia 50L bio |
| 2.497,44 zł | palisada okrągła, paleta |
| 1.750,00 zł | zakup drzew , krzewów |
| 10.000,00 zł | dofinansowanie zakupu agregatu hydraulicznego dla OSP Truskolasy |

Hutka - 35.890,77 zł

| | |
|--------------|--|
| 2.692,25 zł | zakup i montaż systemu monitoringu wizyjnego |
| 12.245,52 zł | budowa oświetlenia placu zabaw i boiska |
| 2.500,00 zł | naprawa urządzeń zabawowych |
| 2.594,00 zł | grill z rusztem |
| 4.520,00 zł | zmywarka |
| 2.860,00 zł | zakup stołów |
| 829,00 zł | frytownica |
| 3.000,00 zł | blaty kuchenne wraz z montażem |
| 4.650,00 zł | ubranie specjalne dla OSP |

Brzezinki - 13.781,99 zł

| | |
|--------------|-----------------------------|
| 150,00 zł | wypis z rejestru gruntów |
| 13.631,99 zł | akt notarialny wykup gruntu |

Gmina dołożyła 18.059,02 zł

**Długi Kąt - 27.630,58 zł**

| | |
|--------------|-----------------------------|
| 2.500,00 zł | naprawa urządzeń zabawowych |
| 50,00 zł | wypis z rejestru gruntów |
| 994,58 zł | akt notarialny - koszty |
| 24.086,00 zł | wykup gruntów |

Pierzchno - 24.404,00 zł

| | |
|--------------|--|
| 1.500,00 zł | wykonanie linii zasilania do zewnętrznego WC |
| 150,00 zł | plan zagospodarowania terenu |
| 18.300,00 zł | altana |
| 2.954,00 zł | orynnowanie na wiacie wolnostojącej |
| 1.500,00 zł | naprawa urządzeń zabawowych |

Zamłynie - 23.103,78 zł

| | |
|--------------|--------------------------------------|
| 10.746,19 zł | ogrodzenie |
| 12.357,59 zł | akt notarialny – wykup nieruchomości |

Klepaczka - 17.351,29 zł

| | |
|--------------|-----------------------------|
| 12.103,64 zł | ułożenie kostki brukowej |
| 3.200,00 zł | grill wraz z montażem |
| 560,00 zł | tuje |
| 1.487,65 zł | naprawa urządzeń zabawowych |

Wręczyca Wielka I - 43.636,35 zł

| | |
|--------------|---|
| 750,00 zł | mapy do celów projektowych |
| 125,00 zł | projekt zagospodarowania |
| 6.765,00 zł | przygotowanie terenu pod montaż urządzeń zabawowych |
| 23.442,80 zł | dostawa i montaż urządzeń zabawowych |
| 4.500,00 zł | zakup stołów i ław |
| 5.735,00 zł | demontaż części ogrodzenia |
| 67,65 zł | tablica informacyjna |
| 2.250,90 zł | naprawa urządzeń zabawowych |

Wręczyca Wielka II - 43.636,34 zł

| | |
|--------------|---|
| 750,00 zł | mapy do celów projektowych |
| 125,00 zł | projekt zagospodarowania |
| 6.765,00 zł | przygotowanie terenu pod montaż urządzeń zabawowych |
| 23.442,79 zł | dostawa i montaż urządzeń zabawowych |
| 4.500,00 zł | zakup stołów i ław |
| 5.735,00 zł | demontaż części ogrodzenia |
| 67,65 zł | tablica informacyjna |
| 2.250,90 zł | naprawa urządzeń zabawowych |

Węglowice - 20.351,00 zł

| | |
|--------------|--------------------------|
| 16.851,00 zł | ułożenie kostki brukowej |
| 3.500,00 zł | stół betonowy |

**Piła Druga – 17.120,51 zł**

| | |
|-------------|--------------------------------|
| 1.500,00 zł | grill ogrodowy |
| 1.118,00 zł | bramka |
| 1.525,20 zł | kosz betonowy |
| 5.042,70 zł | materiały na remont budynku |
| 658,00 zł | materiały na remont |
| 1.980,34 zł | materiały budowlane do remontu |
| 3.796,27 zł | materiały budowlane do remontu |
| 1.500,00 zł | drzwi metalowe |

Borowe - 42.752,60 zł

| | |
|--------------|--|
| 14.807,60 zł | ułożenie kostki brukowej |
| 100,00 zł | projekt zagospodarowania terenu dla celów rekreacyjno-kulturalnych |
| 24.194,10 zł | wykonanie altany |
| 1.150,00 zł | sporządzenie mapy do celów projektowych |
| 2.237,88 zł | naprawa urządzeń zabawowych |
| 207,02 zł | piasek na potrzeby utrzymania placu rekreacyjno-kulturalnego |
| 56,00 zł | paliwo na potrzeby utrzymania placu |

Bieżęń - 43.352,73 zł

| | |
|--------------|---|
| 14.550,00 zł | wykonanie ław i stołów |
| 10.508,82 zł | ułożenie kostki brukowej |
| 3.373,99 zł | materiały budowlane do utwardzenia podłoża pod stanowiska siłowe, ogrodzenie |
| 2.626,05 zł | kruszywo z żużla hutniczego do utwardzenia podłoża pod stanowiska siłowe i ogrodzenia |
| 7.503,00 zł | wykonanie przyłącza elektrycznego – oświetlenie altany |
| 2.500,00 zł | naprawa urządzeń zabawowych |
| 2.290,87 zł | zakup towarów przeznaczonych na spotkanie integracyjne mieszkańców |

Puszczew - 36.747,80 zł

| | |
|--------------|--|
| 13.111,80 zł | utwardzenie terenu poprzez ułożenie kostki brukowej wraz z dostawą materiałów i urządzeń |
| 3.936,00 zł | naprawa urządzeń zabawowych |
| 15.200,00 zł | zakup ławostołów – 40 szt. Kompletów piwnych |
| 4.500,00 zł | drabina ratownicza nasadkowa DN4084/3 |

Nowiny - 20.581,16 zł

| | |
|--------------|--|
| 1.999,99 zł | kosiarka spalinowa PM Z650N, podkaszarka BC521 A Works |
| 204,65 zł | zakup materiałów: grabie, styl itp. |
| 3.500,00 zł | zakup namiotu 5x10m summer |
| 1.900,00 zł | zakup ławostołów - 5 szt. Kompletów piwnych |
| 11.580,18 zł | doposażenie placu zabaw |
| 824,10 zł | naprawa urządzeń zabawowych |
| 572,24 zł | zakup artykułów spożywczych |

**Wydra - 17.630,46 zł**

| | |
|-------------|---|
| 2.890,00 zł | kosiarka WB536SBC V |
| 374,98 zł | lampa solarna |
| 296,00 zł | zakup materiałów: olej, nóż, filtr powietrza, świeca zapłonowa |
| 760,00 zł | zakup ławostołów – 2 szt. Kompletów piwnych |
| 510,00 zł | tuje |
| 558,48 zł | zakup materiałów: słupki, siatki, drut, napinacz do siatki |
| 1.400,00 zł | kosa Oleo-Mac Sparta 381 T |
| 1.857,00 zł | ławka Primario1 220cm |
| 1.098,00 zł | zestaw solarny 100W 18V+ akumulator |
| 1.390,00 zł | drewniane WC |
| 1.199,00 zł | kamery 4 szt. rejestratory, dysk twardy, przewody, kable |
| 1.684,70 zł | zakup materiałów do wykonania dachu i elektryki |
| 900,00 zł | zakup 20 szt. krzeseł składanych |
| 595,32 zł | zakup artykułów: termos z pompką, komplet filiżanek, czajnik Zelmer, deska sedesowa,, cukiernica itp. |
| 848,00 zł | zakup materiałów: przetwornica, przewody, złącza |
| 1.268,98 zł | zakup materiałów budowlanych |

Szarlejka - 42.728,85 zł

| | |
|--------------|---|
| 246,00 zł | kosztorys inwestorski na wykonanie utwardzenia placu przed tablicą pamiątkową |
| 1.722,00 zł | zabudowa lampy ul. Łukaszewicza |
| 21.994,65 zł | utwardzenie terenu poprzez ułożenie kostki brukowej |
| 18.766,20 zł | wykonanie remontu zatoki parkingowej dla samochodów strażackich przy OSP |

Bór Zapilski - 25.680,62 zł

| | |
|-------------|---|
| 1.501,00 zł | naprawa urządzeń zabawowych |
| 9.705,90 zł | kontener sanitarny WC |
| 4.148,97 zł | materiały budowlane na potrzeby kontenera sanitarnego |
| 3.628,50 zł | usługa koparką w celu przyłączenia kontenera |
| 2.697,91 zł | kruszywo do realizacji prac związanych z montażem kontenera |
| 3.499,34 zł | zakup i montaż systemu monitoringu wizyjnego przestrzeni publicznej |
| 499,00 zł | kosa BP520-27-T |



Jeziro - 26.492,53 zł

| | |
|--------------|---|
| 1.543,53 zł | naprawa urządzeń zabawowych |
| 933,96 zł | uchwyt PCV do rur na potrzeby remontu świetlicy wiejskiej |
| 3.700,59 zł | remont świetlicy wiejskiej |
| 1.154,52 zł | drzwi 2 szt., cement, pianka montażowa |
| 17.411,26 zł | zakup materiałów na potrzeby remontu świetlicy wiejskiej (błoczek, płytki star gres itp.) |
| 1.748,67 zł | artykuły na potrzeby remontu świetlicy wiejskiej |

Golce – 16.849,00 zł

| | |
|--------------|---|
| 1.300,00 zł | mapa do celów projektowych |
| 150,00 zł | plan zagospodarowania terenu |
| 12.500,00 zł | doposażenie placu zabaw – piramida linowa |
| 2.899,00 zł | wykaszarka spalinowa |

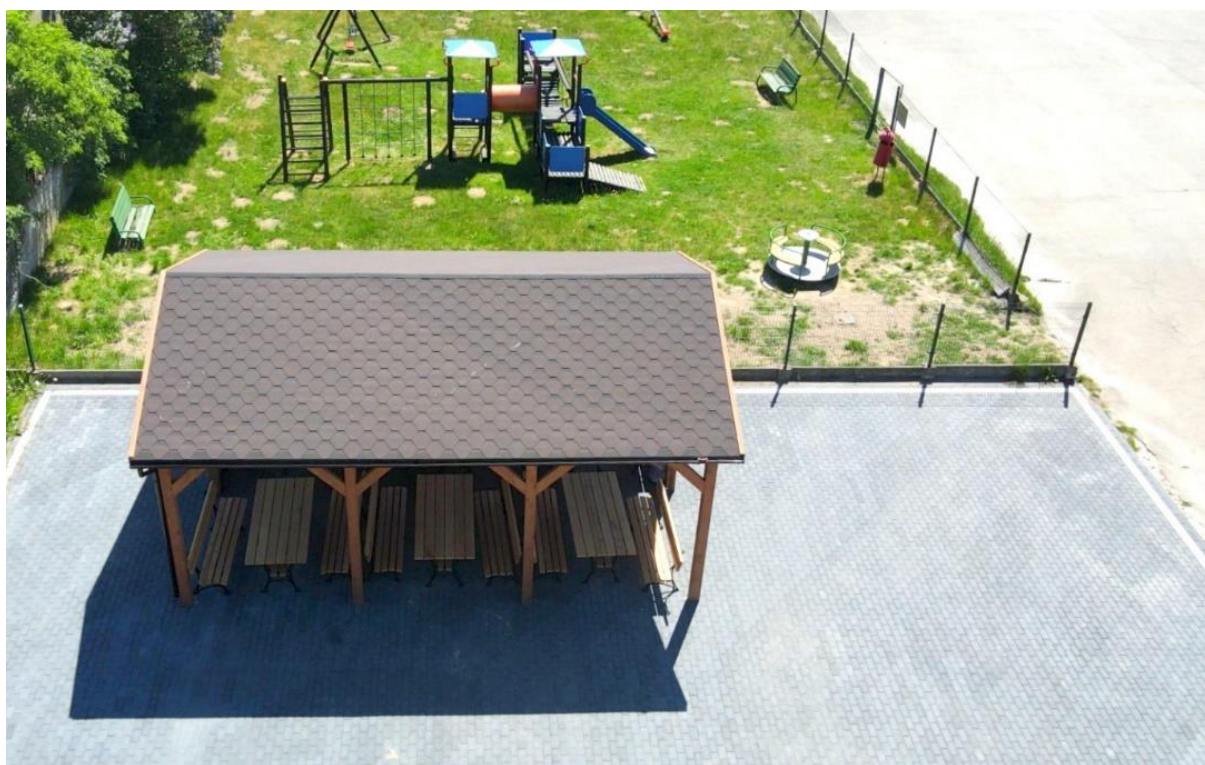

Altana w Czarnej Wsi



Siłownia w Bieżeniu



Plac zabaw w Truskolasach



Altana w Bieżen



4. INWESTYCJE GMINNE

4.1. Inwestycje drogowe

W roku 2021 przebudowano drogi:

- we Wręczycy Wielkiej, ul. Malinowa. Wartość inwestycji 115.239,34 zł
- w Truskolasach, ul. Bursztynowa. Wartość inwestycji 122.927,13 zł
- w Truskolasach, ul. Leśna. Wartość inwestycji 126.311,78 zł
- w Hutce, ul. Słoneczna. Wartość inwestycji 163.713,00 zł
- we Wręczycy Wielkiej, ul. Strażacka. Wartość inwestycji 347.431,00 zł

Wartość przebudowy dróg gminnych 875.622,25 zł, w tym:

- dofinansowanie z Rządowego Funduszu Inwestycji Lokalnych (RFIL) 265.000,00 zł;
- dofinansowanie z PROW na inwestycję we Wręczycy Wielkiej, ul. Strażacka – 213.624,00 zł.

4.2. Inwestycje oświetleniowe w 2021 r.

- Wymiana opraw 8. lamp oświetlenia ulicznego w miejscowości Wręczyca Wielka, ul. Ks. Odróbki. Wartość inwestycji 13 .81,51 zł,
- Montaż oświetlenia ulicznego w ilości 7 lamp w miejscowości Truskolasy, ul. Kamienna, Puszczew, Piła Druga ul. Sportowa, Szarlejka ul. Łukaszewicza i ul. Sportowa, Kuleje ul. Długa, Hutka ul. Kłobucka. Wartość inwestycji 12. 058,82 zł,
- Podwieszenie przewodów i lamp w miejscowości Wręczyca Wielka ul. Zielona. Wartość inwestycji 8.206,31 zł,
- Podwieszenie przewodów i lamp w miejscowości Nowiny ul. Krótka. Wartość inwestycji 7.528,52 zł,
- Budowa oświetlenia ulicznego w miejscowości Długi Kąt. Wartość inwestycji 12,242,13 zł,
- Zabudowa lamp oświetlenia ulicznego w miejscowości Kalej ul. Szlachecka. Wartość inwestycji 12.138,98 zł,
- Podwieszenie przewodów i zabudowa lampy oświetlenia ulicznego w miejscowości Bór Zapilski. Wartość inwestycji 5.054,01 zł,
- Budowa oświetlenia ulicznego w miejscowości Kuleje ul. Kościelna. Wartość inwestycji 11.647,33 zł,
- Budowa oświetlenia ulicznego w miejscowości Długi Kąt przy drodze gminnej. Wartość inwestycji 5.535,01 zł,
- Budowa oświetlenia ulicznego w miejscowości Wręczyca Wielka, ul. Malinowa. Wartość inwestycji 24.600,02 zł,



- Budowa oświetlenia ulicznego w miejscowości Grodzisko ul. Jana Pawła II oraz w miejscowości Bieżeń ul. Piaskowa. Wartość inwestycji 16.603,39 zł,
- Zabudowa lampy w miejscowości Truskolasy ul. Kopernika. Wartość inwestycji 1.722,00 zł
- Zabudowa lampy w miejscowości Szarlejka ul. Słoneczna. Wartość inwestycji 1.722,00 zł,
- Zabudowa 4 lamp w miejscowości Wydra. Wartość inwestycji 6.888,00 zł,
- Zabudowa lampy w miejscowości Kalej ul. Ogrodowa. Wartość inwestycji 1.722,00 zł,
- Zabudowa lampy w miejscowości Wręczyca Wielka ul. Gwiazdna. Wartość inwestycji 1.722,00 zł,
- Zabudowa lampy w miejscowości Wręczyca Mała ul. Długa. Wartość inwestycji 3.444,00 zł,
- Zabudowa lampy w miejscowości Hutka. Wartość inwestycji 1.722,00 zł,
- Budowa oświetlenia ulicznego w miejscowościach:
 - ✓ Pierzchno Wartość inwestycji 50.700,00 zł,
 - ✓ Grodzisko Wartość inwestycji 99.900,00 zł,
 - ✓ Kuleje ul. Spokojna Wartość inwestycji 38.400,00 zł,
 - ✓ Borowe ul. Spokojna Wartość inwestycji 85.140,00 zł,
 - ✓ Bieżeń ul. Piaskowa Wartość inwestycji 70.380,00 zł,
 - ✓ Bieżeń ul. Brzozowa Wartość inwestycji 43.320,00 zł,
 - ✓ Piła Druga ul. Polna Wartość inwestycji 38.400,00 zł,
 - ✓ Piła Druga ul. Kasztanowa Wartość inwestycji 44.550,00 zł.



4. 3. Inne inwestycje zrealizowane w 2021 r.

- Przebudowa i rozbudowa boiska do piłki nożnej w Truskolasach. Wartość inwestycji 2.254.069,59 zł, w tym dofinansowanie z Ministerstwa Sportu 1.400.000,00 zł,
- Termomodernizacja budynku gminnego w miejscowości Golce.
Wartość inwestycji 189.699,79 zł



- Dostosowanie istniejącego budynku szkoły w Węglowicach do aktualnych wymagań p.poż. Wartość inwestycji 188 968,38 zł brutto, w tym dofinansowanie z RFIL 141.012,00 zł
- Budowa sieci wodociągowej w miejscowości Wręczyca Wielka, ul. Malinowa. Wartość inwestycji 107.550,00 zł brutto, w tym dofinansowanie z RFIL 85 000,00 zł
- Przebudowa ulicy Długiej w miejscowości Wręczyca Mała (budowa chodnika wraz z odwodnieniem) - Etap I. Wartość inwestycji 172.975,00 zł brutto, w tym dofinansowane z RFIL 150.000,00 zł.

W Raporcie opisano również inwestycje realizowane przez jednostki organizacyjne - rozdział 14 podrozdział 14.5 oraz jednostki pomocnicze - rozdział 3. podrozdział 3.2 punkt 3.2.3.



Przebudowa ul. Strażackiej we Wręczyca Wielkiej



Boisko sportowe w Truskolasach



Boisko sportowe w Truskolasach



Wyremontowany budynek w Golcach

5. INFORMACJA O STANIE MIENIA KOMUNALNEGO

Zgodnie z art. 24 ust.1 ustawy z dnia 21 sierpnia 1997 roku o gospodarce nieruchomościami, cyt.: „Do gminnego zasobu nieruchomości należą nieruchomości, które stanowią przedmiot własności gminy i nie zostały oddane w użytkowanie wieczyste, oraz nieruchomości będące przedmiotem użytkowania wieczystego gminy”.

Zgodnie z zapisami ww. ustawy, jednym z podstawowych zadań Gminy jest tworzenie oraz prawidłowe gospodarowanie gminnym zasobem nieruchomości.

Gminne zasoby nieruchomości mogą być wykorzystywane na cele rozwojowe i inwestycyjne Gminy, w szczególności związane z realizacją zadań własnych gminy oraz innych celów publicznych.

Uwzględniając powyższe w roku 2021 nastąpiło powiększenie zasobu nieruchomości gminnych na skutek trwającej komunalizacji dróg gminnych, nabywania gruntów pod drogi i ich poszerzenia na mocy decyzji podziałowych, nabycie gruntów pod drogi w drodze umowy kupna.

Wykaz nieruchomości Gminy Wręczyca Wielka ujętych w mieniu komunalnym w roku 2021 przedstawia poniższa tabela



Wykaz nieruchomości gruntowych Gminy Wręczyca Wielka ujętych w mieniu komunalnym w roku 2021

| Lp. | Nr działki | Pow. w ha | Obręb ewidencyjny | Stan zagospodarowania | Własność | Podstawa prawna nabycia | Nr księgi wieczystej (KW) | Szacunko wa wartość w zł | Przeznaczenie w planie |
|-----|--------------|-----------|-------------------|--|----------|--|---------------------------|--------------------------|---|
| 1. | 227/3 | 0,0226 | Bieżeń | droga - przejęcie na podst. art. 98 u.o.g.n. | Gmina | Dec Wójta Gminy NIP.6831.73.2020 z dnia 08.01.2021 r. | KW do regulacji | 6.780 | tereny dróg publicznych - drogi gminne dojazdowe - symbol KDD |
| 2. | 479 | 0,0852 | Szarlejka | droga gminna | Gmina | Dec. Woj. Śl. NWXV.7510.1.117. 2014 z dnia 29.12.2020 r. | KW do regulacji | 8.520 | "dr" - drogi |
| 3. | 665/1 | 0,0062 | Szarlejka | droga gminna | Gmina | Dec. Woj. Śl. NWXV.7510.1.117. 2014 z dnia 29.12.2020 r. | KW do regulacji | 620 | "dr" - drogi |
| 4. | 665/3 | 0,1030 | Szarlejka | droga gminna | Gmina | Dec. Woj. Śl. NWXV.7510.1.117. 2014 z dnia 29.12.2020 r. | KW do regulacji | 10.300 | "dr" - drogi |



| | | | | | | | | | |
|-----|---------------|--------|-------------------|--|-------|---|-----------------|--------|---|
| 5. | 113/3 | 0,1253 | Węglowice | droga - przejęcie na podst. art. 98 u.o.g.n. | Gmina | Dec Wójta Gminy NIP.6831.44.2020 z dnia 29.12.2020 r. | KW do regulacji | 37.590 | tereny dróg publicznych - drogi gminne dojazdowe - symbol KDd |
| 6. | 103/1 | 0,4364 | Klepaczka | droga gminna | Gmina | Dec. Woj. Śl. NWXV.7510.1.93. 2018 z dnia 13.11.2020 r. | KW do regulacji | 30.548 | "dr" - drogi |
| 7. | 118/20 | 0,0134 | Węglowice | droga - przejęcie na podst. art. 98 u.o.g.n. | Gmina | Dec Wójta Gminy NIP.6831.93.2020 z dnia 17.02.2021 r. | KW do regulacji | 4.020 | tereny dróg publicznych - drogi gminne dojazdowe - symbol KDd |
| 8. | 327/6 | 0,0154 | Szarlejka | droga - przejęcie na podst. art. 98 u.o.g.n. | Gmina | Dec Wójta Gminy NIP.6831.5.2021 z dnia 03.03.2021 r. | KW do regulacji | 6.160 | tereny dróg publicznych - drogi gminne dojazdowe - symbol KDd |
| 9. | 892/6 | 0,0456 | Szarlejka | droga - przejęcie na podst. art. 98 u.o.g.n. | Gmina | Dec Wójta Gminy NIP.6831.60.2020 z dnia 12.03.2021 r. | KW do regulacji | 18.240 | tereny dróg publicznych - drogi gminne dojazdowe - symbol KDd |
| 10. | 997/7 | 0,0130 | Truskolasy | droga - przejęcie na podst. art. 98 u.o.g.n. | Gmina | Dec Wójta Gminy NIP.6831.13.2020 z dnia 12.03.2021 r. | KW do regulacji | 4.550 | tereny dróg publicznych - drogi gminne dojazdowe - symbol KDd |



| | | | | | | | | | |
|-----|---------------|--------|------------------|---|-------|---|-----------------|--------|---|
| 11. | 340/2 | 0,0102 | Grodzisko | droga -przejęcie na podst. art. 98 u.o.g.n. | Gmina | Dec Wójta Gminy NIP.6831.75.2020 z dnia 18.03.2021 r. | KW do regulacji | 4.080 | tereny dróg publicznych - drogi gminne dojazdowe - symbol KDd |
| 12. | 340/4 | 0,0217 | Grodzisko | droga -przejęcie na podst. art. 98 u.o.g.n. | Gmina | Dec Wójta Gminy NIP.6831.75.2020 z dnia 18.03.2021 r. | KW do regulacji | 8.680 | tereny dróg publicznych - drogi gminne dojazdowe - symbol KDd |
| 13. | 527/22 | 0,0260 | Grodzisko | droga -przejęcie na podst. art. 98 u.o.g.n. | Gmina | Dec Wójta Gminy NIP.6831.84.2020 z dnia 10.03.2021 r. | KW do regulacji | 10.400 | tereny dróg publicznych - drogi gminne dojazdowe - symbol KDd |
| 14. | 293 | 0,0594 | Nowiny | droga gminna | Gmina | Dec. Woj. Śl. NWXV.7510.1.59. 2015 z dnia 21.09.2020 r. | KW do regulacji | 5.940 | "dr" - drogi |
| 15. | 294 | 0,4878 | Nowiny | droga gminna | Gmina | Dec. Woj. Śl. NWXV.7510.1.59. 2015 z dnia 21.09.2020 r. | KW do regulacji | 48.780 | "dr" - drogi |
| 16. | 296 | 0,3994 | Nowiny | droga gminna | Gmina | Dec. Woj. Śl. NWXV.7510.1.59. 2015 z dnia 21.09.2020 r. | KW do regulacji | 39.940 | "dr" - drogi |



| | | | | | | | | | |
|-----|------------|--------|---------------|--------------|-------|--|-----------------|--------|--------------|
| 17. | 207 | 0,0986 | Kuleje | droga gminna | Gmina | Dec. Woj. Śl. NWXV.7510.1.60. 2015 z dnia 21.09.2020 r. | KW do regulacji | 9.860 | "dr" - drogi |
| 18. | 208 | 0,1324 | Kuleje | droga gminna | Gmina | Dec. Woj. Śl. NWXV.7510.1.60. 2015 z dnia 21.09.2020 r. | KW do regulacji | 13.240 | "dr" - drogi |
| 19. | 308 | 0,5730 | Kuleje | droga gminna | Gmina | Dec. Woj. Śl. NWXV.7510.1.60. 2015 z dnia 21.09.2020 r. | KW do regulacji | 57.300 | "dr" - drogi |
| 20. | 309 | 0,1103 | Kuleje | droga gminna | Gmina | Dec. Woj. Śl. NWXV.7510.1.60. 2015 z dnia 21.09.2020 r. | KW do regulacji | 11.030 | "dr" - drogi |
| 21. | 415 | 0,0909 | Kuleje | droga gminna | Gmina | Dec. Woj. Śl. NWXV.7510.1.60. 2015 z dnia 21.09.2020 r. | KW do regulacji | 9.090 | "dr" - drogi |
| 22. | 609 | 0,1106 | Kuleje | droga gminna | Gmina | Dec. Woj. Śl. NWXV.7510.1.60. 2015 z dnia 21.09.2020 r. | KW do regulacji | 11.060 | "dr" - drogi |



| | | | | | | | | | |
|-----|---------------|--------|-------------------|---|-------|---|-----------------|--------|---|
| 23. | 610 | 0,0397 | Kuleje | droga gminna | Gmina | Dec. Woj. Śl. NWXV.7510.1.60. 2015 z dnia 21.09.2020 r. | KW do regulacji | 3.970 | "dr" - drogi |
| 24. | 611 | 0,1275 | Kuleje | droga gminna | Gmina | Dec. Woj. Śl. NWXV.7510.1.60. 2015 z dnia 21.09.2020 r. | KW do regulacji | 12.750 | "dr" - drogi |
| 25. | 615 | 0,1193 | Kuleje | droga gminna | Gmina | Dec. Woj. Śl. NWXV.7510.1.60. 2015 z dnia 21.09.2020 r. | KW do regulacji | 11.930 | "dr" - drogi |
| 26. | 1371/1 | 0,0520 | Truskolasy | droga gminna | Gmina | Dec. Woj. Śl. NWXV.7532.1.171. 2019 z dnia 22.09.2020 r. | KW do regulacji | 15.600 | "dr" - drogi |
| 27. | 1371/3 | 0,0498 | Truskolasy | droga gminna | Gmina | Dec. Woj. Śl. NWXV.7532.1.171. 2019 z dnia 22.09.2020 r. | KW do regulacji | 14.940 | "dr" - drogi |
| 28. | 29/1 | 0,0365 | Kalej | droga -przejęcie na podst. art. 98 u.o.g.n. | Gmina | Dec Wójta Gminy NIP.6831.26.2021 z dnia 21.05.2021 r. | KW do regulacji | 14.600 | tereny dróg publicznych - drogi gminne dojazdowe - symbol KDd7 |



| | | | | | | | | | |
|-----|----------------|--------|------------------------|---|-------|--|-----------------|--------|---|
| 29. | 240/1 | 0,0118 | Szarlejka | droga -przejęcie na podst. art. 98 u.o.g.n. | Gmina | Dec Wójta Gminy NIP.6831.33.2021 z dnia 28.05.2021 r. | KW do regulacji | 4.720 | tereny dróg publicznych - drogi gminne dojazdowe - symbol KDd |
| 30. | 1261/7 | 0,0745 | Wręczyca Wielka | droga -przejęcie na podst. art. 98 u.o.g.n. | Gmina | Dec Wójta Gminy NIP.6831.57.2020 z dnia 31.03.2021 r. | KW do regulacji | 33.525 | tereny dróg publicznych - drogi gminne dojazdowe - symbol KDd |
| 31. | 1261/31 | 0,0260 | Wręczyca Wielka | droga -przejęcie na podst. art. 98 u.o.g.n. | Gmina | Dec Wójta Gminy NIP.6831.57.2020 z dnia 31.03.2021 r. | KW do regulacji | 11.700 | tereny dróg publicznych - drogi gminne dojazdowe - symbol KDd |
| 32. | 1193/9 | 0,0035 | Truskolasy | droga gminna | Gmina | Dec. Woj. Śl. NWXV.7532.1.15. 2018 z dnia 25.02.2021 r. | KW do regulacji | 875 | "dr" - drogi |
| 33. | 58 | 0,0036 | Wydra | droga gminna | Gmina | Dec. Woj. Śl. NWXV.7510.1.142. 2019 z dnia 27.04.2021 r. | KW do regulacji | 720 | "dr" - drogi |
| 34. | 69 | 0,4670 | Wydra | droga gminna | Gmina | Dec. Woj. Śl. NWXV.7510.1.142. 2019 z dnia 27.04.2021 r. | KW do regulacji | 93.400 | "dr" - drogi |



| | | | | | | | | | |
|-----|---------------|--------|---------------|---|-------|--|-----------------|--------|---|
| 35. | 249/6 | 0,0113 | Borowe | droga -przejęcie na podst. art. 98 u.o.g.n. | Gmina | Dec. Wójta Gminy NIP.6831.78.2020 z dnia 10.06.2021 r. | KW do regulacji | 3.955 | tereny dróg publicznych - drogi gminne dojazdowe - symbol KDd |
| 36. | 1090/1 | 0,0386 | Hutka | droga -przejęcie na podst. art. 98 u.o.g.n. | Gmina | Dec. Wójta Gminy NIP.6831.22.2021 z dnia 17.06.2021 r. | KW do regulacji | 15.440 | tereny dróg publicznych - drogi gminne dojazdowe - symbol KDd |
| 37. | 18/9 | 0,0386 | Golce | droga -przejęcie na podst. art. 98 u.o.g.n. | Gmina | Dec. Wójta Gminy NIP.6831.89.2020 z dnia 14.06.2021 r. | KW do regulacji | 13.510 | tereny dróg publicznych - drogi gminne dojazdowe - symbol KDd |
| 38. | 635/56 | 0,0277 | Kalej | droga -przejęcie na podst. art. 98 u.o.g.n. | Gmina | Dec. Wójta Gminy NIP.6831.40.2021 z dnia 13.07.2021 r. | KW do regulacji | 11.080 | tereny dróg publicznych - drogi gminne dojazdowe - symbol KDd |
| 39. | 634/14 | 0,0079 | Kalej | droga -przejęcie na podst. art. 98 u.o.g.n. | Gmina | Dec. Wójta Gminy NIP.6831.39.2021 z dnia 16.07.2021 r. | KW do regulacji | 3.160 | tereny dróg publicznych - drogi gminne dojazdowe - symbol KDd |
| 40. | 634/17 | 0,0157 | Kalej | droga -przejęcie na podst. art. 98 u.o.g.n. | Gmina | Dec. Wójta Gminy NIP.6831.39.2021 z dnia 16.07.2021 r. | KW do regulacji | 600 | tereny dróg publicznych - drogi gminne dojazdowe - symbol KDd |



| | | | | | | | | | |
|-----|---------------|--------|------------------------|--|-------|--|---------------------|--------|--|
| 41. | 635/58 | 0,0274 | Kalej | droga -przejęcie na podst. art. 98 u.o.g.n. | Gmina | Dec. Wójta Gminy NIP.6831.41.2021 z dnia 16.07.2021 r. | KW do regulacji | 10.960 | tereny dróg publicznych - drogi gminne dojazdowe - symbol KDd |
| 42. | 74/2 | 0,3722 | Brzezinki | droga gminna | Gmina | Dec. Woj. Śl. NWXVa.7532.1008. 2019 z dnia 26.07.2021 r. | KW do regulacji | 55.830 | "dr" - drogi |
| 43. | 395/14 | 0,1141 | Wręczyca Wielka | droga -przejęcie na podst. art. 98 u.o.g.n. | Gmina | Dec Wójta Gminy NIP.6831.87.2021 z dnia 09.08.2021 r. | KW do regulacji | 45.640 | tereny dróg publicznych - drogi gminne dojazdowe - symbol KDd oraz KDw- tereny dróg wewnętrznych |
| 44. | 54/1 | 0,0021 | Bór Zapilski | Przepompownia ścieków | Gmina | Akt notarialny Nr 4064/2021 z dnia 21.07.2021r. | KW CZ2C/0005 4538/2 | 1.575 | Tereny zabudowy mieszkaniowej jednorodzinnej i zagrodowej – symbol 1MN,RM |
| 45. | 463/3 | 0,0344 | Długi Kąt | Nieruchomość zabudowana z przeznaczeniem na realizację celu użyteczności publicznej- Fundusz Sołecki | Gmina | Akt notarialny Rep A Nr 4712/2021 z dnia 27.08.2021r. | KW CZ2C/0002 1889/7 | 24.086 | Przeznaczenie podstawowe – usługi publiczne, zabudowa usługowa – symbol – 1UP. |



| | | | | | | | | | |
|-----|----------------|--------|-------------------|---|-------|---|--------------------|--------|---|
| 46. | 1066/18 | 0,0193 | Truskolasy | droga gminna | Gmina | Dec. Woj. Śl. NWXVa.7532.1216. 2018 z dnia 13.08.2021 r. | KW do regulacji | 5.790 | "dr" – drogi Działka nr 1066/18 wchodzi w skład ulicy Jaśminowej w Truskolasach, oznaczona symbolem użytku „N” - nieużytki i figuruje jako własność Skarbu Państwa |
| 47. | 84/6 | 0,0203 | Bieżeń | droga -przejęcie na podst. art. 98 u.o.g.n. | Gmina | Dec. Wójta Gminy NIP.6831.137.2021 z dnia 17.09.2021 r. | KW do regulacji | 7.105 | tereny dróg publicznych - drogi gminne dojazdowe - symbol KDd |
| 48. | 84/7 | 0,0012 | Bieżeń | droga -przejęcie na podst. art. 98 u.o.g.n. | Gmina | Dec. Wójta Gminy NIP.6831.137.2021 z dnia 17.09.2021 r. | KW do regulacji | 420 | tereny dróg publicznych - drogi gminne dojazdowe - symbol KDI |
| 49. | 95/24 | 0,0418 | Grodzisko | droga -przejęcie na podst. art. 98 u.o.g.n. | Gmina | Dec. Wójta Gminy NIP.6831.88.2020 z dnia 04.10.2021 r. | KW do regulacji | 14.630 | tereny dróg publicznych - drogi gminne dojazdowe - symbol KDd |



| | | | | | | | | | |
|-----|--------------|--------|------------------|---|-------|---|-----------------|-------|---|
| 50. | 591/3 | 0,0129 | Kalej | droga -przejęcie na podst. art. 98 u.o.g.n. | Gmina | Dec. Wójta Gminy NIP.6831.77.2021 z dnia 04.10.2021 r. | KW do regulacji | 5.160 | tereny dróg publicznych - drogi gminne dojazdowe - symbol KDd |
| 51. | 590/7 | 0,0092 | Kalej | droga -przejęcie na podst. art. 98 u.o.g.n. | Gmina | Dec. Wójta Gminy NIP.6831.77.2021 z dnia 04.10.2021 r. | KW do regulacji | 3.680 | tereny dróg publicznych - drogi gminne dojazdowe - symbol KDd |
| 52. | 589/3 | 0,0136 | Kalej | droga -przejęcie na podst. art. 98 u.o.g.n. | Gmina | Dec. Wójta Gminy NIP.6831.78.2021 z dnia 11.10.2021 r. | KW do regulacji | 5.440 | tereny dróg publicznych - drogi gminne dojazdowe - symbol KDd |
| 53. | 315/4 | 0,0109 | Kalej | droga gminna | Gmina | Dec. Woj. Śl. NWIIIc.7533.91.2021 z dnia 29.10.2021 r. | KW do regulacji | 4.360 | tereny dróg publicznych - drogi gminne dojazdowe - symbol KDd |
| 54. | 158/6 | 0,0134 | Pierzchno | droga -przejęcie na podst. art. 98 u.o.g.n. | Gmina | Dec. Wójta Gminy NIP.6831.138.2021 z dnia 24.11.2021 r. | KW do regulacji | 4.690 | tereny dróg publicznych - drogi gminne dojazdowe - symbol KDd |
| 55. | 158/9 | 0,0056 | Pierzchno | droga -przejęcie na podst. art. 98 u.o.g.n. | Gmina | Dec. Wójta Gminy NIP.6831.138.2021 z dnia 24.11.2021 r. | KW do regulacji | 1.960 | tereny dróg publicznych - drogi gminne dojazdowe - symbol KDd |



| | | | | | | | | | |
|-----|---------------|--------|------------------|--|-------|---|-----------------|--------|---|
| 56. | 158/13 | 0,0148 | Pierzchno | droga -przejęcie na podst. art. 98 u.o.g.n. | Gmina | Dec. Wójta Gminy NIP.6831.138.2021 z dnia 24.11.2021 r. | KW do regulacji | 5.180 | tereny dróg publicznych - drogi gminne dojazdowe - symbol KDd |
| 57. | 158/15 | 0,0085 | Pierzchno | droga -przejęcie na podst. art. 98 u.o.g.n. | Gmina | Dec. Wójta Gminy NIP.6831.138.2021 z dnia 24.11.2021 r. | KW do regulacji | 2.975 | tereny dróg publicznych - drogi gminne dojazdowe - symbol KDd |
| 58. | 34/3 | 0,1411 | Brzezinki | grunt z przeznaczeniem na realizację celu użyteczności publicznej- Fundusz Sołecki | Gmina | Akt notarialny Rep A Nr 7085/2021 z dnia 07.12.2021r. | KW do regulacji | 42.330 | tereny zabudowy mieszkaniowej jednorodzinnej i zagrodowej oznaczone symbolem – 1MN,RM |
| 59. | 34/1 | 0,0007 | Brzezinki | droga gminna (regulacja stanu prawnego – poszerzenie drogi gminnej o nr ewid. 73) | Gmina | Akt notarialny Rep A Nr 7085/2021 z dnia 07.12.2021r. | KW do regulacji | 210 | tereny dróg publicznych - drogi gminne dojazdowe - symbol KDd |
| 60. | 34/2 | 0,0018 | Brzezinki | droga -przejęcie na podst. art. 98 u.o.g.n. | Gmina | Dec. Wójta Gminy NIP.6831.131.2021 z dnia 26.10.2021 r. | KW do regulacji | 540 | tereny dróg publicznych - drogi gminne dojazdowe - symbol KDd |



| | | | | | | | | | |
|-----|---------------|--------|--------------|---|-------|---|-----------------|--------|---|
| 61. | 287/16 | 0,0826 | Kalej | droga -przejęcie na podst. art. 98 u.o.g.n. | Gmina | Dec. Wójta Gminy NIP.6831.140.2021 z dnia 17.12.2021 r. | KW do regulacji | 33.040 | tereny dróg publicznych - drogi gminne dojazdowe - symbol KDd |
| 62. | 287/31 | 0,0210 | Kalej | droga -przejęcie na podst. art. 98 u.o.g.n. | Gmina | Dec. Wójta Gminy NIP.6831.140.2021 z dnia 17.12.2021 r. | KW do regulacji | 8.400 | tereny dróg publicznych - drogi gminne dojazdowe - symbol KDd |

Uwaga:

1. Dnia 09 czerwca 2021 roku spisano 3 Akty Notarialne dotyczące ustanowienia służebności przesyłu w miejscowości Bór Zapilski (obciążenie nieruchomości gruntowych nieodpłatnie i na czas nieokreślony służebnością przesyłu na rzecz Gminy Wręczyca Wielka – dot. sieci wodociągowej):

2. Decyzją Nr NIP.6831.56.2021 z dnia 05.08.2021r. działka nr 1035/14 o pow. 0,3169 ha położona w obrębie ewidencyjnym Truskolasy uległa podziałowi. W związku z powyższym w mieniu komunalnym uwidocznione zostały poniższe działki:

-1035/20 o pow.0,0715ha,

-1035/21 o pow.0,1585ha,

-1035/22 o pow.0,0899ha.

Różnica w powierzchni działki nr 1035/14, która wynosi + 0,0030 ha powstała w wyniku analitycznego obliczenia.



3. Decyzją Nr NIP.6831.57.2021 z dnia 05.08.2021r. działka nr 145/2 o pow.0,0525 ha i działka nr 146/2 o pow. 0,1096 ha położone w obrębie ewidencyjnym Borowe uległy podziałowi. W związku z powyższym w mieniu komunalnym uwidocznione zostały działki:

1) z działki nr 145/2 o pow. 0,0525 ha wydzielono działki:

-145/48 o pow. 0,0194 ha,

-145/49 o pow. 0,0151 ha,

-145/50 o pow. 0,0180 ha.

2) z działki nr 146/2 o pow. 0,1096 ha wydzielono działki:

- 146/34 o pow.0,0522 ha,

- 146/35 o pow.0,0574 ha.

Różnica w powierzchni działki nr 145/2 wynosi -0,0006 ha, natomiast różnica w powierzchni działki nr 146/2 wynosi -0,0027 ha, powstały w wyniku analitycznego obliczenia.

4. Dnia 09 listopada 2021 roku spisano Akty Notarialny dotyczący ustanowienia służebności przesyłu w miejscowości Truskolasy na działce o nr ewidencyjnym 413/6 (obciążenie nieruchomości gruntowej nieodpłatnie i na czas nieokreślony służebnością przesyłu na rzecz Gminy Wręczyca Wielka – dot. sieci wodociągowej).

W roku 2021 wydatki związane z wypłatą odszkodowań za grunty przejęte pod drogi gminne, objęły kwotę około 146.994,50 zł.

Przewiduje się, że wydatki tego typu wzrosną, gdyż na terenie Gminy Wręczyca Wielka obowiązuje plan zagospodarowania przestrzennego (p.z.p.) i wzrasta liczba podziałów, czego konsekwencją jest wydzielanie i poszerzanie przewidzianych w p.z.p. dróg.

Gmina Wręczyca Wielka gospodaruje zasobem nieruchomości zgodnie z zasadami racjonalnej gospodarki, na podstawie obowiązujących przepisów prawa, uwzględniając w pierwszej kolejności potrzeby lokalnej społeczności i realizację zadań publicznych.

Gospodarując nieruchomościami zasobu gminy przewiduje się sprzedaż gruntów w drodze przetargowej szczególnie pod indywidualne budownictwo mieszkaniowe jednorodzinne, aktualnie działki budowlane w Grodzisku (pozostały 3 nieruchomości o łącznej powierzchni 0,4867 ha, których szacunkowa wartość netto wynosi: 262.380,00 zł.), które w roku 2021 nie znalazły nabywców; działki w miejscowości: Kalej, Truskolasy, Hutka (których szacunkowa wartość netto wynosi: 187.350,00 zł).

Planuje się także sprzedaż bezprzetargową nieruchomości lokalowych mieszkalnych na rzecz najemców. W roku 2021 nie odnotowano takiej sprzedaży. Wzrost dochodów Gminy ze sprzedaży mienia zależeć będzie od zainteresowania potencjalnych nabywców kupnem nieruchomości, co związane jest z sytuacją społeczno - gospodarczą kraju i gminy.



W roku 2021 kontynuowano dotychczasowe umowy dzierżawy i najmu na nieruchomościach będących w zasobie gminy, taką politykę planuje się również na lata następne.

Wykaz umów zawartych i kontynuowanych w roku 2020 i 2021

| Rejestr umów (dzierżawa gruntów pod garażami, ogródków działkowych i gruntów rolnych) | | | | | | |
|--|----------------|--|--|------------------------|---------------------------------|--|
| Lp. | Dzierżawca | Dotyczy: garaż, ogródek działkowy/grunty | Działka nr/pow. w ha, m ² | Data zawarcia umowy | Data obowiązywania umowy | Opłaty |
| 1. | Osoba fizyczna | Grunty rolne Golce | 68/2 0,3044 | 27.10.2020 r. | 27.10.2020 r.- 26.10.2023 r. | 15,00zł/rok |
| 2. | Osoba fizyczna | Garaż Wręczyca Wielka | 463/24 15,20 m ² | 29.12.2020 r. | 01.01.2021 r.- 31.12.2023 r. | 20 zł/ m ² /304,00zł/rok |
| 3. | Osoba fizyczna | Grunty rolne Truskolasy | 627/1 0,2464 | 29.12.2020 r. | 01.01.2021 r.- 31.12.2023 r. | 0,42 kwintala pszenicy tj. obecnie 33,60 zł |
| 4. | Osoba fizyczna | Ogródek działkowy | 1112 406 m ² | 29.12.2020 r. | 01.01.2021 r.- 31.12.2023 r. | 0,30 zł/m ² – 238,20 zł/rok |
| 5. | Osoba fizyczna | Garaż Wręczyca Wielka | 463/24 20,00 m ² | 29.12. 2020 r. | 01.01.2021 r.- 31.12.2023 r. | 20 zł/m ² -400,00zł/rok |
| 6. | Osoba fizyczna | Ogród działkowy | 1112 395 m ² | 29.12. 2020 r. | 01.01.2021 r.- 31.12.2023 r. | 0,30 zł/m ² -118,50 zł/rok |



RAPORT O STANIE GMINY WRĘCZYCA WIELKA 2021

| | | | | | | |
|-----|----------------|--------------------------|--------------------------------|----------------|---------------------------------|--|
| 7. | Osoba fizyczna | Garaż Wręczyca Wielka | 463/24 19,50 m ² | 29.12. 2020 r. | 01.01.2021 r.- 31.12.2023 r. | 20,00zł/m ² - 390,00 zł/rok |
| 8. | Osoba fizyczna | Ogród działkowy | 1112 384 m ² | 29.12. 2020 r. | 01.01.2021 r.- 31.12.2023 r. | 0,30 zł/m ² - 115,20 zł/rok |
| 9. | Osoba fizyczna | Ogród działkowy | 1112 384 m ² | 29.12. 2020 r. | 01.01.2021 r.- 31.12.2023 r. | 0,30 zł/m ² - 115,20 zł/rok |
| 10. | Osoba fizyczna | Ogród działkowy | 1112 399 m ² | 29.12. 2020 r. | 01.01.2021 r.- 31.12.2023 r. | 0,30 zł/m ² - 119,70 zł/rok |
| 11. | Osoba fizyczna | Ogród działkowy | 1112 406 m ² | 29.12. 2020 r. | 01.01.2021 r.- 31.12.2023 r. | 0,30 zł/m ² - 121,80 zł/rok |
| 12. | Osoba fizyczna | Ogród działkowy | 1112 784 m ² | 29.12. 2020 r. | 01.01.2021 r.- 31.12.2023 r. | 0,30 zł/m ² - 235,20 zł/rok |
| 13. | Osoba fizyczna | Grunty rolne Jezioro | 182 0,1918 ha | 29.12. 2020 r. | 01.01.2021 r.- 31.12.2023 r. | 10,00/rok |
| 14. | Osoba fizyczna | Ogród działkowy | 1112 406 m ² | 29.12. 2020 r. | 01.01.2021 r.- 31.12.2023 r. | 0,30 zł/m ² - 121,80 zł/rok |
| 15. | Osoba fizyczna | Ogród działkowy | 1112 375 m ² | 29.12. 2020 r. | 01.01.2021 r.- 31.12.2023 r. | 0,30 zł/m ² - 107,10 zł/rok |



RAPORT O STANIE GMINY WRĘCZYCA WIELKA 2021

| | | | | | | |
|-----|----------------|-----------------------------|--------------------------------|----------------|---------------------------------|--|
| 16. | Osoba fizyczna | Ogród działkowy | 1112 395 m ² | 29.12. 2020 r. | 01.01.2021 r.- 31.12.2023 r. | 0,30 zł/m ² - 118,50 zł/rok |
| 17. | Osoba fizyczna | Grunty rolne Czarna Wieś | 86 2,9300 ha | 29.12. 2020 r. | 01.01.2021 r.- 31.12.2023 r. | 73,60 /rok |
| 18. | Osoba fizyczna | Grunty rolne Grodzisko | 284/1 285/1 0,3296 ha | 29.12. 2020 r. | 01.01.2021 r.- 31.12.2023 r. | 26,40 /rok |
| 19. | Osoba fizyczna | Ogród działkowy | 1112 427 m ² | 29.12. 2020 r. | 01.01.2021 r.- 31.12.2023 r. | 0,30 zł/m ² - 128,10 zł/rok |
| 20. | Osoba fizyczna | Ogród działkowy | 1112 406 m ² | 29.12. 2020 r. | 01.01.2021 r.- 31.12.2023 r. | 0,30 zł/m ² - 121,80 zł/rok |
| 21. | Osoba fizyczna | Ogród działkowy | 1112 385 m ² | 29.12. 2020 r. | 01.01.2021 r.- 31.12.2023 r. | 0,30 zł/m ² - 115,50 zł/rok |
| 22. | Osoba fizyczna | Garaż Wręczyca Wielka | 463/24 14,80 m ² | 29.12. 2020 r. | 01.01.2021 r.- 31.12.2023 r. | 20 zł/m ² - 296,00 zł/rok |
| 23. | Osoba fizyczna | Ogród działkowy | 1112 406 m ² | 29.12. 2020 r. | 01.01.2021 r.- 31.12.2023 r. | 0,30 zł/m ² - 121,80 zł/rok |
| 24. | Osoba fizyczna | Ogród działkowy | 1112 406 m ² | 29.12. 2020 r. | 01.01.2021 r.- 31.12.2023 r. | 0,30 zł/m ² - 121,80 zł/rok |



RAPORT O STANIE GMINY WRĘCZYCA WIELKA 2021

| | | | | | | |
|-----|----------------|--------------------------|--------------------------------|----------------|---------------------------------|--|
| 25. | Osoba fizyczna | Garaż Wręczyca Wielka | 463/24 16,60 m ² | 29.12. 2020 r. | 01.01.2021 r.- 31.12.2023 r. | 20 zł/m ² - 332,00 zł/rok |
| 26. | Osoba fizyczna | Garaż Wręczyca Wielka | 463/24 15,00 m ² | 29.12. 2020 r. | 01.01.2021 r.- 31.12.2023 r. | 20 zł/m ² - 300,00 zł/rok |
| 27. | Osoba fizyczna | Ogród działkowy | 1112 378 m ² | 29.12. 2020 r. | 01.01.2021 r.- 31.12.2023 r. | 0,30 zł/m ² - 113,40 zł/rok |
| 28. | Osoba fizyczna | Garaż Wręczyca Wielka | 463/24 14,80 m ² | 29.12. 2020 r. | 01.01.2021 r.- 31.12.2023 r. | 20 zł/m ² - 296,00 zł/rok |
| 29. | Osoba fizyczna | Ogród działkowy | 1112 378 m ² | 29.12. 2020 r. | 01.01.2021 r.- 31.12.2023 r. | 0,30 zł/m ² - 113,40 zł/rok |
| 30. | Osoba fizyczna | Ogród działkowy | 1112 406 m ² | 29.12. 2020 r. | 01.01.2021 r.- 31.12.2023 r. | 0,30 zł/m ² - 121,80 zł/rok |
| 31. | Osoba fizyczna | Garaż Wręczyca Wielka | 463/24 18,20 m ² | 29.12. 2020 r. | 01.01.2021 r.- 31.12.2023 r. | 20 zł/m ² - 364,00 zł/rok |
| 32. | Osoba fizyczna | Garaż Wręczyca Wielka | 463/24 17,50 m ² | 29.12. 2020 r. | 01.01.2021 r.- 31.12.2023 r. | 20 zł/m ² - 350,00 zł/rok |
| 33. | Osoba fizyczna | Garaż Wręczyca Wielka | 463/24 16,80 m ² | 29.12. 2020 r. | 01.01.2021 r.- 31.12.2023 r. | 20 zł/m ² - 336,00 zł/rok |



| | | | | | | |
|-----|----------------|--------------------------|--------------------------------|----------------|---------------------------------|--|
| 34. | Osoba fizyczna | Garaż Wręczyca Wielka | 463/24 15,00 m ² | 29.12. 2020 r. | 01.01.2021 r.- 31.12.2023 r. | 20 zł/m ² - 300,00 zł/rok |
| 35. | Osoba fizyczna | Garaż Wręczyca Wielka | 463/24 17,00 m ² | 29.12. 2020 r. | 01.01.2021 r.- 31.12.2023 r. | 20 zł/m ² - 340,00 zł/rok |
| 36. | Osoba fizyczna | Ogród działkowy | 1112 406 m ² | 29.12. 2020 r. | 01.01.2021 r.- 31.12.2023 r. | 0,30 zł/m ² - 121,80 zł/rok |

| Rejestr umów 2021 rok (dzierżawa gruntów pod garażami, ogródków działkowych i gruntów rolnych) | | | | | | |
|---|---------------------------------|---|--|------------------------|------------------------------------|---|
| Lp. | Imię i nazwisko | Dotyczy: garaż, ogródek działkowy/grunty | Działka nr/pow. w ha, m ² | Data zawarcia umowy | Data obowiązywania umowy | Uwagi/ opłaty |
| 1. | Krzysztof Krawczyk „BETONEX” | Grunty rolne Truskolasy | 1358/2 10,0 m ² | 01.02.2021 r. | 01.02.2021r.- 30.04.2021r. | 50,00/na miesiąc- czynsz płatny do dnia 20 każdego miesiąca. |
| 2. | Osoba fizyczna | Grunty z przeznaczeniem pod kiosk handlowy AMEL Wręczyca Wielka | 463/34 50,0 m ² | 26.02.2021 r. | 01.03.2021r.- 29.02.2024r. | 350,00/na miesiąc- czynsz płatny do dnia 20 każdego miesiąca. |
| 3. | Osoba fizyczna | Ogródek działkowy | 463/24 16,80 m ² | 30.03.2021 r. | 01.04.2021r.- 31.12.2023r. | 20 zł/m ² - 336,00 zł/rok |
| 4. | Krzysztof Krawczyk „BETONEX” | Grunty rolne Truskolasy | 1358/2 10,0 m ² | 19. 04.2021r. | 01.05.2021 r.- 30.04.2024r. | 50,00/na miesiąc- czynsz płatny do dnia 20 każdego miesiąca. |



| | | | | | | |
|----|----------------|---------------------------------|----------------------------|---------------|------------------------------------|-------------------------------------|
| 5. | Osoba fizyczna | Ogródek działkowy | 1112 406 m ² | 21.04.2021r. | 01.05.2021r.- 31.12.2023r. | 121,80/rok- 0,30 zł/m ² |
| 6. | Osoba fizyczna | Grunty rolne Wręczyca Wielka | 184/26 0,3907 ha | 15.07.2021 r. | 01.08.2021 r- 31.07.2024r. | |
| 7. | Osoba fizyczna | Ogródek działkowy | 1112 406 m ² | 10.08.2021 r. | 10.08.2021r.- 31.12.2023r.. | 121,80/rok - 0,30 zł/m ² |

Nie przewiduje się oddawania gruntów w użytkowanie wieczyste, gdyż nie ma zainteresowania nabywaniem tego prawa przez potencjalnych inwestorów.

Wykaz użytkowników wieczystych

WYKAZ UŻYTKOWNIKÓW WIECZYSTYCH – stan na 31.12.2021 rok

| Lp. | Użytkownik wieczysty | Położenie gruntu | Nr ewid. działki | Powierzchnia gruntu w ha | Wartość gruntu przed aktualizacją | Wysokość opłaty aktualna 31.03.2015 | Wartość gruntu po aktualizacji w zł. (operat z dnia 30.11.2015 r.) | Wysokość opłaty w zł po aktualizacji 31.03.2016 r | Vat 22% | Podstawa prawna użytkowania | Okres użytkowania z terminem do |
|-----|--|------------------|------------------|--|-----------------------------------|-------------------------------------|--|---|---------|----------------------------------|---------------------------------|
| 1 | Gminna Spółdzielnia Samopomoc Chłopska we Wręczy Wielkiej z siedzibą w Węglowicach | Borowe | 145/1 146/1 | 0,0276 <u>+0,0606</u> =0,0882 | 8700 | 261,00 | 10790 | 3% 323,70 | - | Rep A Nr 3054/93 z 14.06.1993 r. | 13.06.2092 r. |
| | | Wręczyca Wielka | 184/20 | 0,6477 | 60500 | 1815,00 | 99230 | 3% 2976,90 | - | Rep A Nr 3054/93 z 14.06.1993 r. | 13.06.2092 r. |



RAPORT O STANIE GMINY WRĘCZYCA WIELKA 2021

| | | | | | | | | | | | |
|---|----------------|------------|------------------|--|---|---|-------|---|-------|--|---------------|
| 2 | OSP Borowe | Borowe | 287/6 292/2 | 0,1063 <u>+0,1087</u> =0,2150 | 12750 | 127,50 | 16340 | 1% 163,40 | - | Rep A Nr 7011/97 z 16.12.1997 r. | 18.12.2096 r. |
| 3 | OSP Długi Kąt | Długi Kąt | 463/4 307 | 0,6228 <u>+0,1232</u> =0,7460 | 31560 | 315,60 | 45350 | 1% 453,50 | - | Rep A Nr 517/1997 z 31.01.1997 r. | 05.02.2096 r. |
| | | | 464/6 | 0,0931 | 7500 | 225,00 | 11540 | 1% 115,40 +25,39 (Vat 22%) 140,79 | 25,39 | Rep A Nr 4906/2005 z 22.09.2005 r. | 26.09.2104 r. |
| 4 | OSP Grodzisko | Grodzisko | 221/2 | 0,4557 | 22690 (dotyczyło działki: 221/2 o pow. 0,4557 ha i 700/2 o pow. 0,7108 ha) | 263,90 (dotyczyło działki: 221/2 o pow. 0,4557 ha i 700/2 o pow. 0,7108 ha) | 40190 | 1% 345,00 | - | Rep A Nr 6712/95 z 11.12.1995 r. | 04.12.2089 r. |
| 5 | OSP Kalej | Kalej | 270/1 i 270/2 | 0,5080 0,0029 | 32460 | 324,60 | 43280 | 1% 432,80 | - | Rep A Nr 1002/96 z 29.02.1996 r. | 24.03.2095 r. |
| 6 | OSP Truskolasy | Truskolasy | 1249 | 0,3643 | 33770 | 337,70 | 53640 | 1% 536,40 | - | Rep A Nr 2182/99 z 30.04.1999 r. | 04.05.2098 r. |



RAPORT O STANIE GMINY WRĘCZYCA WIELKA 2021

| | | | | | | | | | | | |
|----|--|--------------------|-------------------------|---|-------|---------|-------|---------------|---|---|---------------|
| 7 | OSP Wręczyca Wielka | Wręczyca Wielka | 845/19 | 0,3301 | 39290 | 392,90 | 58530 | 1% 585,30 | - | Rep A Nr 7007/97 z 16.12.1997 r. | 28.12.2096 r. |
| 8 | Osoba fizyczna | Kalej | 269/5 | 0,1527 | 30500 | 915,00 | 15060 | 3% 451,80 | - | Rep A Nr 1918/2018 z 19.07.2018 r. | 15.06.2093 r. |
| 9 | Osoba fizyczna | Bór Zapilski | 151/1 152/1 153/1 | 0,0060 0,0306 <u>+0,0616</u> =0,0982 | 5180 | 155,40 | 9720 | 3% 291,60 | - | Rep A Nr 1925/2020 z dnia 24.07.2020 r. | 17.09.2095 r. |
| 10 | Bank Spółdzielczy we Wręczyca Wielkiej | Wręczyca Wielka | 463/12 | 0,1025 | 14400 | 432,00 | 24350 | 3% 730,50 | - | Rep A Nr 3002/93 z 09.06.1993 r. | 08.06.2092 r. |
| 11 | Osoba fizyczna | Borowe | 15/1 | 0,3570 | 12210 | 366,30 | 21200 | 3% 636,00 | - | Rep A Nr 6750/96 z 30.12.1996 r. | 01.01.2096 r. |
| 12 | Osoba fizyczna | Puszczew | 208 209 210 | 0,1378 0,2175 <u>+0,3177</u> =0,6730 | 34790 | 1043,70 | 65000 | 3% 1950 | - | Rep A Nr 3230/00 z 16.06.2000 r. i Rep A Nr 3975/2015 z 21.12.2015 r. | 25.06.2099 r. |
| 13 | „RESTI” Szymon Kulej | Truskolasy | 1064/2 | 0,6652 | 39600 | 1188,00 | 64360 | 3% 1930,80 | - | Rep A Nr 3054/93 z 14.06.1993 r. i Rep A Nr 6876/2009 z 03.12.2009 r. | 13.06.2092 r. |



RAPORT O STANIE GMINY WRĘCZYCA WIELKA 2021

| | | | | | | | | | | | |
|----|----------------|-----------------|------------------|--|--------|---------|-------|----------------------|---|---|---------------|
| 14 | Osoba fizyczna | Wręczyca Wielka | 462/14 463/30 | 0,0421 <u>+0,0032</u> =0,0453 | 13 230 | 396,90 | 16520 | 3% 495,60 | - | Rep A Nr 3054/93 z 14.06.1993 r. | 13.06.2092 r. |
| 15 | Osoba fizyczna | Kalej | 269/7 | 0,3294 | | | 30160 | 3% 904,80 | - | Rep A Nr 2497/94 z 20.05.1994 r. i Rep A Nr 8473/2015 z 12.10.2015 r. | 15.06.2093 r. |
| 16 | Osoba fizyczna | Puszczew | 1 | 0,9921 | 57000 | 1710,00 | 91500 | 3% 2745,00 | - | Rep A Nr 3054/93 z 14.06.1993 r. | 16.06.2092 r. |



6. GOSPODARKA MIESZKANIOWA

Gmina jest właścicielem budynków komunalnych wielorodzinnych i budynków o funkcji mieszkalno – usługowej oraz lokali mieszkalnych i usługowych w wielorodzinnych budynkach mieszkalnych stanowiących współwłasność z osobami prywatnymi:

- Wręczyca Mała, ul. Kopalniana 1 -18 lokali mieszkalnych,
- Truskolasy, ul. Cmentarna 1 - 5 lokali mieszkalnych, 1 lokal usługowych,
- Czarna Wieś, ul. Szkolna 89 - 2 lokale mieszkalne, 1 lokal usługowy,
- Borowe, ul. Nowa 3 - 2 lokale mieszkalne, 1 lokal usługowy
(biblioteka gminna),
- Kalej, ul. Szkolna 1 - 4 lokale mieszkalne,
- Wręczyca Wielka, ul. Szkolna bloki nr 1 - 10 - 21 lokali mieszkalnych, 3 lokale usługowe,
- budynek usługowy Golce nr 72 (fizykoterapia).

Gmina nie posiada w zasobie lokali socjalnych i lokali tymczasowych.

W sumie Gmina Wręczyca Wielka posiada:

- mieszkania -52 lokale o łącznej powierzchni 2263 m²,
- lokale użytkowe - 8 lokali o łącznej powierzchni 379 m².

Stawki czynszów za 1 m² lokalu mieszkalnego w 2021 r.:

- z c.o. - 2,30 zł/m²
- bez c.o. - 1,90 zł/m²
- opłata za c.o. - 2,78 zł/m²

Ustalenie stawek czynszów lokali użytkowych odbywa się w formie przetargowej.

Na utrzymanie mieszkań i lokali użytkowych wydatkowano w ubiegłym roku 336.327,44 zł w tym: na konserwacje i remonty 5.370,90 zł.

Zasady przyznawania mieszkań – Komisja Mieszkaniowa po przeprowadzeniu analizy wniosków osób ubiegających się o przyznanie lokalu mieszkalnego z zasobów mieszkaniowych gminy, biorąc pod uwagę zasady wynajmowania lokali mieszkalnych, przyznaje wolne lokale mieszkalne.

Ilość lokali niewykorzystanych: wolny 1 lokal mieszkalny przeznaczony do najmu w nagłych przypadkach dla osób dotkniętych klęską żywiołową, które zostały bez dach nad głową w wyniku np. pożaru, wybuchu gazu itp.

Nie prowadzono postępowań egzekucyjnych w 2021 r.

Zaległości w opłatach za czynsze lokali mieszkaniowych na dzień 31.12.2021 . wynosiły 82.911,39 zł.



7. ŁAD PRZESTRZENNY

Zgodnie z art. 32 ustawy z dnia 27 marca 2003r. o planowaniu i zagospodarowaniu przestrzennym w celu oceny aktualności studium i planów miejscowych wójt, burmistrz albo prezydent miasta dokonuje analizy zmian w zagospodarowaniu przestrzennym gminy, ocenia postępy w opracowywaniu planów miejscowych i opracowuje wieloletnie programy ich sporządzania. Wójt, burmistrz albo prezydent miasta przekazuje radzie gminy wyniki analiz co najmniej raz w czasie kadencji rady.

Ostatnia analiza aktualności dokumentów planistycznych dla gminy Wręczyca Wielka miała miejsce w 2016r.

W ramach opracowania:

- 1) dokonano analizy zgodności obowiązującego Studium uwarunkowań i kierunków zagospodarowania przestrzennego gminy Wręczyca Wielka z wymogami wynikającymi z art. 10 ust. 1 i 2 ustawy o planowaniu i zagospodarowaniu przestrzennym,
- 2) dokonano analizy zgodności obowiązujących w granicach gminy Wręczyca Wielka miejscowych planów zagospodarowania przestrzennego z wymogami wynikającymi z art. 15 oraz art.16 ust. 1 ustawy o planowaniu i zagospodarowaniu przestrzennym,
- 3) dokonano analizy zmian w zagospodarowaniu przestrzennym gminy oraz oceniono postępy w sporządzaniu planów miejscowych,
- 4) przeanalizowano wnioski w sprawie sporządzenia lub zmiany planu miejscowego, z dokonaniem odrębnie analiz: wniosków związanych z cząstkowymi zmianami planów miejscowych oraz wniosków związanych z lokalizacją elektrowni wiatrowych, biorąc pod uwagę skutki finansowe dla gminy wynikające z ich uwzględnienia,
- 5) opracowano propozycję programu sporządzania planów miejscowych.

W granicach administracyjnych gminy Wręczyca Wielka, na dzień 31.12.2021r. obowiązywały:

7.1 .Studium

1. UCHWAŁA NR XXXII/281/09 RADY GMINY WRĘCZYCA WIELKA z dnia 30 listopada 2009r. w sprawie Studium uwarunkowań i kierunków zagospodarowania przestrzennego gminy Wręczyca Wielka
2. UCHWAŁA NR XXXV/349/14 RADY GMINY WRĘCZYCA WIELKA z dnia 29 września 2014r. w sprawie zmiany Studium uwarunkowań i kierunków zagospodarowania przestrzennego gminy Wręczyca Wielka
3. UCHWAŁA NR XIX/174/16 RADY GMINY WRĘCZYCA WIELKA z dnia 29 listopada 2016r. w sprawie zmiany Studium uwarunkowań i kierunków zagospodarowania przestrzennego gminy Wręczyca Wielka
4. UCHWAŁA NR XXXII/331/18 RADY GMINY WRĘCZYCA WIELKA z dnia 24 kwietnia 2018r. w sprawie zmiany Studium uwarunkowań i kierunków zagospodarowania przestrzennego gminy Wręczyca Wielka



7.2. Plany miejscowe

Cały obszar położony w granicach administracyjnych Gminy Wręczyca Wielka jest objęty obowiązującymi, wymienionymi poniżej, miejscowymi planami zagospodarowania przestrzennego. Obowiązujące w granicach naszej Gminy plany zostały opracowane zgodnie z zasadami określonymi w rozdziale 2 ustawy z dnia 27 marca 2003r. o planowaniu i zagospodarowaniu przestrzennym oraz w Rozporządzeniu Ministra Infrastruktury z dnia 26 sierpnia 2003r. w sprawie wymaganego zakresu projektu miejscowego planu zagospodarowania przestrzennego.

1. UCHWAŁA NR XXIX/269/06 RADY GMINY WRĘCZYCA WIELKA z dnia 25 października 2006r. w sprawie miejscowego planu zagospodarowania przestrzennego (Dz. Urz. Woj. Śl. Nr 141, poz. 3969)
2. UCHWAŁA NR IX/102/11 RADY GMINY WRĘCZYCA WIELKA z dnia 7 lipca 2011r. w sprawie zmiany miejscowego planu zagospodarowania przestrzennego wraz rozstrzygnięciem nadzorczym nr IF/III/0911/31/11 z dnia 10 sierpnia 2011 stwierdzającym nieważność części uchwały jw. (Dz. Urz. Woj. Śl. Nr 186, poz. 3484)
3. UCHWAŁA NR XXXV/350/14 RADY GMINY WRĘCZYCA WIELKA z dnia 29 września 2014r. (Dz. Urz. Woj. Śl. z 2014r., poz. 5120) w sprawie zmiany miejscowego planu zagospodarowania przestrzennego
4. UCHWAŁA NR XXXV/351/14 RADY GMINY WRĘCZYCA WIELKA z dnia 29 września 2014r. w sprawie miejscowego planu zagospodarowania przestrzennego (Dz. Urz. Woj. Śl. z 2014r., poz. 5121)
5. UCHWAŁA NR XXXV/352/14 RADY GMINY WRĘCZYCA WIELKA z dnia 29 września 2014r. w sprawie miejscowego planu zagospodarowania przestrzennego (Dz. Urz. Woj. Śl. z 2014r., poz. 5122)
6. UCHWAŁA NR XXXV/353/14 RADY GMINY WRĘCZYCA WIELKA z dnia 29 września 2014r. w sprawie miejscowego planu zagospodarowania przestrzennego (Dz. Urz. Woj. Śl. z 2014r., poz. 5123)
7. UCHWAŁA NR XVIII/164/16 RADY GMINY WRĘCZYCA WIELKA z dnia 30 września 2016r. w sprawie miejscowego planu zagospodarowania przestrzennego w miejscowości Kalej (Dz. Urz. Woj. Śl. z 2016r., poz. 5100)
8. UCHWAŁA NR XXIV/229/17 RADY GMINY WRĘCZYCA WIELKA z dnia 26 kwietnia 2017r. w sprawie miejscowego planu zagospodarowania przestrzennego w miejscowości Bieżeń i Wręczyca Wielka (Dz. Urz. Woj. Śl. z 2016r., poz. 5100)
9. Uchwała Nr XXXI/314/18 RADY GMINY WRĘCZYCA WIELKA z dnia 23 marca 2018 roku w sprawie miejscowego planu zagospodarowania przestrzennego obejmującego obszar położony w Grodzisku przy ulicy Kłobuckiej (Dz. Urz. Woj. Śl. z 2018r., poz. 2138)



10. Uchwała Nr XXXI/315/18 RADY GMINY WRĘCZYCA WIELKA z dnia 23 marca 2018 roku w sprawie miejscowego planu zagospodarowania przestrzennego obejmującego obszary położone w granicach terenów leśnych, na południe od miejscowości Jezioro (Dz. Urz. Woj. Śl. z 2018r., poz. 2139)
11. Uchwała Nr XXXI/316/18 RADY GMINY WRĘCZYCA WIELKA z dnia 23 marca 2018 roku w sprawie miejscowego planu zagospodarowania przestrzennego obejmującego obszar położony w Kalei przy ulicy Strażackiej (Dz. Urz. Woj. Śl. z 2018r., poz. 2140)
12. Uchwała Nr XXXI/317/18 RADY GMINY WRĘCZYCA WIELKA z dnia 23 marca 2018 roku w sprawie miejscowego planu zagospodarowania przestrzennego obejmującego obszar położony w Truskolasach przy ulicy Kopernika (Dz. Urz. Woj. Śl. z 2018r., poz. 2141)
13. Uchwała Nr XXXI/318/18 RADY GMINY WRĘCZYCA WIELKA z dnia 23 marca 2018 roku w sprawie miejscowego planu zagospodarowania przestrzennego obejmującego obszar położony w Truskolasach przy ulicy Słowackiego (Dz. Urz. Woj. Śl. z 2018r., poz. 2142)
14. Uchwała Nr XXXI/319/18 RADY GMINY WRĘCZYCA WIELKA z dnia 23 marca 2018 roku w sprawie miejscowego planu zagospodarowania przestrzennego obejmującego obszar położony we Wręczycy Małej, w rejonie oczyszczalni ścieków (Dz. Urz. Woj. Śl. z 2018r., poz. 2143)
15. Uchwała Nr XXXI/320/18 RADY GMINY WRĘCZYCA WIELKA z dnia 23 marca 2018r. w sprawie miejscowego planu zagospodarowania przestrzennego obejmującego obszar położony we Wręczycy Wielkiej w rejonie ulicy Częstochowskiej i ulicy Polnej (Dz. Urz. Woj. Śl. z 2018r., poz. 2144)
16. Uchwała Nr IV/45/19 RADY GMINY WRĘCZYCA WIELKA z dnia 26 lutego 2019r. w sprawie miejscowego planu zagospodarowania przestrzennego obejmującego obszary położone w miejscowościach: Truskolasy, Hutka i Golce (plan nr 1/18) (Dz.Urz. Woj. Śl. z 2019r., poz. 1837)
17. Uchwała Nr IV/46/19 RADY GMINY WRĘCZYCA WIELKA z dnia 26 lutego 2019r. w sprawie miejscowego planu zagospodarowania przestrzennego obejmującego obszary położone w miejscowości Truskolasy (plan nr 2/18) (Dz.Urz. Woj. Śl. z 2019r., poz. 1838)
18. Uchwała Nr IV/47/19 RADY GMINY WRĘCZYCA WIELKA z dnia 26 lutego 2019r. w sprawie miejscowego planu zagospodarowania przestrzennego obejmującego obszary położone w miejscowościach Kuleje i Węglowice (plan nr 3/18) (Dz.Urz. Woj. Śl. z 2019r., poz. 1839)
19. Uchwała Nr IV/48/19 RADY GMINY WRĘCZYCA WIELKA z dnia 26 lutego 2019r. w sprawie miejscowego planu zagospodarowania przestrzennego obejmującego obszary położone w miejscowościach Klepaczka, Długi Kąt, Nowiny i Puszczew (plan nr 4/18) (Dz.Urz. Woj. Śl. z 2019r., poz. 1840); rozstrzygnięcie nadzorcze Nr IFII 1.4131.1.13.2019 Wojewody Śląskiego z dnia 4 kwietnia 2019r. (Dz.Urz. Woj. Śl. z 2019 r., poz. 2938)



20. Uchwała Nr IV/49/19 RADY GMINY WRĘCZYCA WIELKA z dnia 26 lutego 2019r. w sprawie miejscowego planu zagospodarowania przestrzennego obejmującego obszary położone w miejscowościach: Zamłynie, Klepaczka i Czarna Wieś (plan nr 6/18) (Dz.Urz. Woj. Śl. z 2019r., poz. 1841); rozstrzygnięcie nadzorcze Nr IFIII.4131.1.29.2019 Wojewody Śląskiego z dnia 4 kwietnia 2019r. (Dz.Urz. Woj. Śl. z 2019r., poz. 2939)
21. Uchwała Nr IV/50/19 RADY GMINY WRĘCZYCA WIELKA z dnia 26 lutego 2019r. w sprawie miejscowego planu zagospodarowania przestrzennego obejmującego obszary położone w miejscowościach: Piła Druga, Klepaczka, Długi Kąt, Borowe i Puszczew (plan nr 7/18) (Dz.Urz. Woj. Śl. z 2019r., poz. 1842)
22. Uchwała Nr IV/51/19 RADY GMINY WRĘCZYCA WIELKA z dnia 26 lutego 2019r. w sprawie miejscowego planu zagospodarowania przestrzennego obejmującego obszary położone w miejscowości Wręczyca Wielka (plan nr 8/18) (Dz.Urz. Woj. Śl. z 2019r., poz. 1843)
23. Uchwała Nr IV/52/19 RADY GMINY WRĘCZYCA WIELKA z dnia 26 lutego 2019r. w sprawie miejscowego planu zagospodarowania przestrzennego obejmującego obszary położone w miejscowościach Kalej i Szarlejka (plan nr 10/18) (Dz.Urz. Woj. Śl. z 2019r., poz. 1844)
24. Uchwała Nr IV/53/19 RADY GMINY WRĘCZYCA WIELKA z dnia 26 lutego 2019r. w sprawie miejscowego planu zagospodarowania przestrzennego obejmującego obszary położone w miejscowości Kalej (plan nr 11/18) (Dz.Urz. Woj. Śl. z 2019r., poz. 1845)
25. Uchwała Nr XII/115/19 RADY GMINY WRĘCZYCA WIELKA z dnia 25 października 2019r. w sprawie miejscowego planu zagospodarowania przestrzennego obejmującego obszar położony w miejscowości Grodzisko (plan nr 5/18) (Dz.Urz. Woj. Śl. z 2019r., poz. 7391)
26. Uchwała Nr XII/116/19 RADY GMINY WRĘCZYCA WIELKA z dnia 25 października 2019r. w sprawie miejscowego planu zagospodarowania przestrzennego obejmującego obszary położone w miejscowościach Grodzisko i Pierchno (plan nr 9/18) (Dz. Urz. Woj. Śl. z 2019r., poz. 7512)

8. OPŁATY

8.1. Renta planistyczna w 2021 r.

Przepisy regulujące planistyczną znajdują się w ustawie z 27 marca 2003 roku o planowaniu i zagospodarowaniu przestrzennym (art. 36 – 37). Zgodnie z ustawą opłatę musi ponieść sprzedający nieruchomość, jeśli na skutek uchwalenia lub zmiany miejscowego planu zagospodarowania przestrzennego wzrosła wartość objętej nim działki. Trzeba ją zapłacić, jeśli nieruchomość zostanie sprzedana w okresie do 5 lat. od dnia wejścia w życie planu. W takim przypadku notariusz poinformuje wójta, burmistrza lub prezydenta miasta o fakcie sprzedaży i w ciągu 7. dni od spisania aktu notarialnego prześle gminie wypis z jego treści. Gdy dany organ otrzyma taką informację, wówczas powiadamia sprzedawcę nieruchomości o wszczęciu postępowania w sprawie ustalenia opłaty. Następnie ten organ prześle decyzję ustalającą opłatę.



Wzrost wartości nieruchomości w Gminie Wręczyca Wielka stanowi różnicę 30% między wartością nieruchomości określoną przy uwzględnieniu przeznaczenia terenu obowiązującego po uchwaleniu lub zmianie planu miejscowego a jej wartością, określoną przy uwzględnieniu przeznaczenia terenu, obowiązującego przed zmianą tego planu, lub faktycznego sposobu wykorzystywania nieruchomości przed jego uchwaleniem.

W 2021 r. wydano 3 decyzje na łączną kwotę 14.045,40 zł.

Jeśli w przypadku zmiany przeznaczenia gruntu nastąpi spadek wartości tej nieruchomości właściciel ma prawo do dochodzenia stosownego odszkodowania

W 2021 r. nie został złożony żaden wniosek o odszkodowanie z tytułu zmiany przeznaczenia gruntu.

8.2. Opłata adiacencka z tytułu wybudowania infrastruktury technicznej

Na skutek wybudowania urządzeń infrastruktury technicznej (droga, wodociąg, kanalizacja) następuje wzrost wartości nieruchomości a właściciele nieruchomości uczestniczą w kosztach budowy tych urządzeń poprzez wnoszenie na rzecz gminy opłat adiacenckich. Nie ma przy tym znaczenia, czy właściciel nieruchomości chce korzystać ze stworzonych możliwości, tj. np. czy ma zamiar korzystać z wodociągu czy kanalizacji. Dla wymierzenia opłaty wystarcza sam fakt, że stworzono taką możliwość, co wynika z treści art. 145 ust. 1 ustawy o gospodarce nieruchomościami.

Zgodnie z uchwałą Nr XXIX/267/06 z dnia 25 października 2006 r. Rady Gminy Wręczyca Wielka (publikacja w Dzienniku Urzędowym Województwa Śląskiego Nr 142, poz. 4054 w dniu 5 grudnia 2006 r.) w sprawie ustalenia wysokości stawki procentowej opłaty adiacenckiej z tytułu wzrostu wartości nieruchomości w związku z wybudowaniem urządzeń infrastruktury technicznej wysokość opłaty adiacenckiej w Gminie Wręczyca Wielka wynosi 50% wzrostu wartości nieruchomości, tj. między wartością, jaką nieruchomość miała przed wybudowaniem urządzeń infrastruktury technicznej, a wartością, jaką nieruchomość ma po ich wybudowaniu.

W 2021 r. wydano 102 decyzje naliczające opłaty adiacenckie na łączną kwotę 184.830,03 zł.

8.3. Opłata adiacencka z tytułu podziału nieruchomości dokonanego na wniosek właściciela

Jeżeli w wyniku podziału nieruchomości dokonanego na wniosek właściciela lub użytkownika wieczystego, który wniósł opłaty roczne za cały okres użytkowania tego prawa, wzrośnie jej wartość, wójt, burmistrz albo prezydent miasta może ustalić, w drodze decyzji, opłatę adiacencką z tego tytułu. Wysokość stawki procentowej opłaty adiacenckiej ustala rada gminy, w drodze uchwały, w wysokości nie większej niż 30% różnicy wartości nieruchomości. Wszczęcie postępowania w sprawie ustalenia opłaty adiacenckiej może nastąpić w terminie do 3 lat od dnia, w którym decyzja zatwierdzająca podział nieruchomości stała się ostateczna albo orzeczenie o podziale stało się prawomocne. Rada Gminy Wręczyca Wielka uchwałą z listopada 2019 roku ustanowiła stawkę procentową opłaty adiacenckiej w wysokości 20% różnicy wartości nieruchomości.

Postępowania administracyjne związane z naliczeniem opłaty z tytułu dokonania w 2021 r. podziałów nieruchomości wszczęte zostały w 2022 roku.



8.4. Zwrot podatku akcyzowego zawartego w cenie oleju napędowego wykorzystywanego do produkcji rolnej

Ustawa z dnia 10 marca 2006r. o zwrocie podatku akcyzowego zawartego w cenie oleju napędowego wykorzystywanego do produkcji rolnej określa zasady oraz tryb zwrotu podatku, zawartego w cenie oleju napędowego oznaczonego kodem CN 2710 19 43 do 2710 19 48, kodem CN 2710 20 11 do CN 2710 20 19 oraz kodem CN 3826 00, wykorzystywanego przez producenta rolnego do produkcji rolnej.

W roku 2021 o zwrot podatku akcyzowego zawartego w cenie oleju napędowego wykorzystywanego do produkcji rolnej ubiegało się 252 producentów rolnych, którzy złożyli łącznie w I i II etapie 347 wniosków na łączną kwotę dotacji w wysokości 196.251,89 zł

9. GOSPODARKA ODPADAMI KOMUNALNYMI

W 2021 roku Gmina Wręczyca Wielka zapewniając czystość i porządek na swoim terenie i tworząc warunki niezbędne do ich utrzymania, objęła odbiorem odpadów komunalnych właścicieli nieruchomości zamieszkałych oraz nieruchomości, na której znajduje się domek letniskowy i innej nieruchomości wykorzystywanej na cele rekreacyjno-wypoczynkowe położonych na terenie Gminy Wręczyca Wielka. Właściciele tych nieruchomości zobowiązani byli do segregowania odpadów komunalnych na następujące frakcje: papier, metale, tworzywa sztuczne, szkło, odpady opakowaniowe wielomateriałowe, bioodpady, odpady niebezpieczne, przeterminowane leki i chemikalia, odpady niekwalifikujące się do odpadów medycznych powstałych w gospodarstwie domowym w wyniku przyjmowania produktów leczniczych w formie iniekcji i prowadzenia monitoringu poziomu substancji we krwi, w szczególności igły i strzykawki, zużyte baterie i akumulatory, zużyty sprzęt elektryczny i elektroniczny, meble i inne odpady wielkogabarytowe, zużyte opony, odpady budowlane i rozbiórkowe stanowiące odpady komunalne, odpady tekstyliów i odzieży. Pozostałe odpady gromadzone były jako niesegregowane (zmieszane) odpady komunalne.

W roku 2021 zgodnie z obowiązującymi w tym zakresie przepisami:

- ustawą z dnia 13 września 1996 r. o utrzymaniu czystości i porządku w gminach oraz aktami prawa miejscowego:
- uchwałą Nr XXI/195/20 Rady Gminy Wręczyca Wielka z dnia 29 września 2020 r. w sprawie regulaminu utrzymania czystości i porządku na terenie Gminy Wręczyca Wielka z późn. zm.,
- uchwałą Nr XXII/203/20 Rady Gminy Wręczyca Wielka z dnia 27 listopada 2020 r. w sprawie sposobu i zakresu świadczenia usług w zakresie odbierania odpadów komunalnych od właścicieli nieruchomości i zagospodarowania tych odpadów,
- uchwałą Nr XVIII/182/20 Rady Gminy Wręczyca Wielka z dnia 26 czerwca 2020 r. w sprawie podziału obszaru gminy Wręczyca Wielka na sektory celem zorganizowania odbierania odpadów komunalnych,



- niesegregowane (zmieszane) odpady komunalne oraz bioodpady stanowiące odpady komunalne w okresie od kwietnia do października odbierane były dwa razy w miesiącu z nieruchomości zabudowanej budynkiem jednorodzinny, z budynków wielolokalowych raz na tydzień. W pozostałych miesiącach roku, tj. od listopada do marca odbiór odpadów zmieszanych oraz bioodpadów odbywał się jeden raz w miesiącu z nieruchomości zabudowanej budynkiem jednorodzinny, dwa razy w miesiącu z budynków wielolokalowych,
- odpady segregowane (papier, metale, tworzywa sztuczne, szkło, odpady opakowaniowe wielomateriałowe) były odbierane od mieszkańców nieruchomości zabudowanej budynkiem jednorodzinny raz w miesiącu a z budynków wielolokalowych dwa razy w miesiącu.

Celem zorganizowania odbierania odpadów komunalnych, Gmina Wręczyca Wielka została podzielona na cztery sektory:

- **Sektor I** obejmujący obszar sołectw: Borowe, Bieżeń, Bór Zapilski, Czarna Wieś, Jezioro, Puszczew, Węglowice.
- **Sektor II** obejmujący obszar sołectw: Klepaczka, Długi Kąt, Wręczyca Mała, Wręczyca Wielka sołectwo I, Wręczyca Wielka sołectwo II.
- **Sektor III** obejmujący obszar sołectw: Brzezinki, Golce, Hutka, Kuleje, Nowiny, Piła Pierwsza, Piła Druga, Truskolasy, Zamłynie.
- **Sektor IV** obejmujący obszar sołectw: Grodzisko, Kalej, Nowa Szarlejka, Pierzchno, Szarlejka, Wydra.

W celu spełnienia ustawowego obowiązku, na terenie Gminy Wręczyca Wielka działa Punkt Selektywnej Zbiórki Odpadów Komunalnych (PSZOK) zlokalizowany w Grodzisku przy ulicy Floriańskiej 4. Jest on wyposażony w pojemniki oraz prowadzony przez firmę wyłonioną w ramach przetargu.

W PSZOKU przyjmowane są segregowane odpady komunalne pochodzące od mieszkańców Gminy Wręczyca Wielka, tj. papier, metale, tworzywa sztuczne, szkło, odpady opakowaniowe wielomateriałowe, bioodpady, odpady niebezpieczne, przeterminowane leki i chemikalia, odpady niekwalifikujące się do odpadów medycznych powstałych w gospodarstwie domowym w wyniku przyjmowania produktów leczniczych w formie iniekcji i prowadzenia monitoringu poziomu substancji we krwi, w szczególności igły i strzykawki, zużyte baterie i akumulatory, świetlówki, zużyty sprzęt elektryczny i elektroniczny, meble i inne odpady wielkogabarytowe, zużyte opony z samochodów osobowych, odpady budowlane i rozbiórkowe, odpady tekstyliów i odzieży.

Nie przyjmuje się tam odpadów zawierających azbest czy odpadów zmieszanych.

W dniu 21.01.2021 r. zawarto z firmą EKO-SYSTEM BIS Sp. z o.o. Sp.K. umowę pn. „Odbiór i zagospodarowanie odpadów komunalnych od właścicieli nieruchomości zamieszkałych oraz nieruchomości, na której znajduje się domek letniskowy i innej nieruchomości wykorzystywanej na cele rekreacyjno-wypoczynkowe położonych na terenie Gminy Wręczyca Wielka dotyczy **Sektora I** obejmującego obszar sołectw: Borowe, Bieżeń, Bór Zapilski, Czarna Wieś, Jezioro, Puszczew, Węglowice.

Umowa obowiązuje w okresie od dnia od dnia 1 lutego 2021 r. do dnia 30 czerwca 2022 r.



W dniu 22.01.2021 r. zawarto z firmą ZOM Zbigniew Strach umowę pn. „Odbiór i zagospodarowanie odpadów komunalnych od właścicieli nieruchomości zamieszkałych oraz nieruchomości, na której znajduje się domek letniskowy i innej nieruchomości wykorzystywanej na cele rekreacyjno-wypoczynkowe położonych na terenie Gminy Wręczyca Wielka dotyczy **Sektora II** obejmującego obszar sołectw: Klepaczka, Długi Kąt, Wręczyca Mała, Wręczyca Wielka sołectwo I, Wręczyca Wielka sołectwo II.

Umowa obowiązuje w okresie od dnia od dnia 1 lutego 2021 r. do dnia 30 czerwca 2022 r.

W dniu 21.01.2021 r. zawarto z firmą EKO-SYSTEM BIS Sp. z o.o. Sp. K. umowę pn. „Odbiór i zagospodarowanie odpadów komunalnych od właścicieli nieruchomości zamieszkałych oraz nieruchomości, na której znajduje się domek letniskowy i innej nieruchomości wykorzystywanej na cele rekreacyjno-wypoczynkowe położonych na terenie Gminy Wręczyca Wielka dotyczy **Sektora III** obejmującego obszar sołectw: Brzezinki, Golce, Hutka, Kuleje, Nowiny, Piła Pierwsza, Piła Druga, Truskolasy, Zamłynie.

Umowa obowiązuje w okresie od dnia od dnia 1 lutego 2021 r. do dnia 30 czerwca 2022 r.

W dniu 02.02.2021 r. zawarto z firmą EKO-SYSTEM BIS Sp. z o.o. Sp. K. umowę pn. „Odbiór i zagospodarowanie odpadów komunalnych od właścicieli nieruchomości zamieszkałych oraz nieruchomości, na której znajduje się domek letniskowy i innej nieruchomości wykorzystywanej na cele rekreacyjno-wypoczynkowe położonych na terenie Gminy Wręczyca Wielka dotyczy **Sektora IV** obejmującego obszar sołectw: Grodzisko, Kalej, Nowa Szarlejka, Pierzchno, Szarlejka, Wydra.
Umowa obowiązuje w okresie od dnia od dnia 1 lutego 2021 r. do dnia 30 czerwca 2022 r.

W dniu 15.02.2021 r. zawarto z firmą EKO-SYSTEM BIS Sp. z o.o. Sp. K. umowę pn. „Odbiór i zagospodarowanie odpadów komunalnych selektywnie zbieranych (pochodzących od właścicieli nieruchomości zamieszkałych oraz nieruchomości, na której znajduje się domek letniskowy i innej nieruchomości wykorzystywanej na cele rekreacyjno-wypoczynkowe położonych na terenie Gminy Wręczyca Wielka), zgromadzonych na terenie Punktu Selektywnej Zbiórki Odpadów Komunalnych (**PSZOK**)”.

Umowa obowiązuje w okresie od dnia od dnia 15 lutego 2021 r. do dnia 30 czerwca 2022 r.

W roku 2021 odebrano od mieszkańców Gminy Wręczyca Wielka (5155 posesji jednorodzinnych oraz 16 budynków wielorodzinnych) oraz z PSZOK następującą ilość odpadów komunalnych w Mg:

| ROK 2021/Sektor | Ilość odebranych odpadów komunalnych z terenu Gminy Wręczyca Wielka [Mg] | |
|-----------------|--|-------------|
| | zmieszane | segregowane |
| styczeń | 488,720 | 113,900 |
| luty/I | 77,020 | 17,700 |
| luty/II | 85,280 | 15,020 |
| luty/III | 78,980 | 22,300 |
| luty/IV | 56,720 | 14,880 |
| luty/PSZOK | 0 | 13,780 |



| | | |
|----------------|---------|--------|
| marzec/I | 80,900 | 24,880 |
| marzec/II | 86,820 | 35,060 |
| marzec/III | 88,000 | 27,200 |
| marzec/IV | 91,020 | 25,240 |
| marzec/PSZOK | 0 | 34,080 |
| kwiecień/I | 114,140 | 65,040 |
| kwiecień/II | 94,700 | 45,080 |
| kwiecień/III | 119,820 | 71,946 |
| kwiecień/IV | 105,560 | 65,835 |
| kwiecień/PSZOK | 0 | 25,480 |
| maj/I | 78,802 | 40,144 |
| maj/II | 93,980 | 95,370 |
| maj/III | 83,920 | 42,580 |
| maj/IV | 78,580 | 43,220 |
| maj/PSZOK | 0 | 31,180 |
| czerwiec/I | 64,392 | 39,870 |
| czerwiec/II | 76,420 | 62,240 |
| czerwiec/III | 78,700 | 46,882 |
| czerwiec/IV | 66,608 | 43,338 |
| czerwiec/PSZOK | 0 | 32,962 |
| lipiec/I | 80,512 | 39,888 |
| lipiec/II | 102,640 | 59,340 |
| lipiec/III | 63,472 | 44,288 |
| lipiec/IV | 69,968 | 57,072 |
| lipiec/PSZOK | 0 | 34,460 |
| sierpień/I | 69,078 | 49,542 |
| sierpień/II | 69,840 | 69,660 |
| sierpień/III | 74,350 | 47,830 |
| sierpień/IV | 81,272 | 44,858 |
| sierpień/PSZOK | 0 | 24,460 |
| wrzesień/I | 63,875 | 38,905 |
| wrzesień /II | 72,22 | 59,6 |
| wrzesień /III | 81,52 | 46,68 |



| | | |
|----------------------------|-----------------|-----------------|
| wrzesień /IV | 76,248 | 42,1 |
| wrzesień /PSZOK | 0 | 35,28 |
| październik/I | 72,1 | 66,88 |
| październik /II | 80,100 | 45,9 |
| październik /III | 78,06 | 75,46 |
| październik /IV | 76,8 | 63,92 |
| październik /PSZOK | 0 | 27,46 |
| listopad /I | 33,300 | 27,920 |
| listopad /II | 79,980 | 71,830 |
| listopad /III | 47,400 | 29,880 |
| listopad /IV | 62,880 | 29,340 |
| listopad /PSZOK | 0 | 12,280 |
| grudzień /I | 70,820 | 18,900 |
| grudzień /II | 81,120 | 26,220 |
| grudzień /III | 77,360 | 21,040 |
| grudzień /IV | 77,340 | 22,960 |
| grudzień /PSZOK | 0 | 15,320 |
| RAZEM cały rok 2021 | 3931,337 | 2348,120 |

W roku 2021 r. nie uległy zmianie stawki opłaty za gospodarowanie odpadami komunalnymi. Zgodnie z obowiązującą uchwałą Nr XIV/146/19 Rady Gminy Wręczyca Wielka z dnia 27 grudnia 2019r. w sprawie wyboru metody ustalania opłaty za gospodarowanie odpadami komunalnymi oraz ustalenie wysokości stawki tej opłaty, w związku z uchwałą Nr XIV/147/19 Rady Gminy Wręczyca Wielka z dnia 27 grudnia 2019 r. w sprawie zwolnienia z części opłaty za gospodarowanie odpadami komunalnymi właścicieli nieruchomości zabudowanych budynkami mieszkalnymi jednorodziennymi posiadających kompostownik przydomowy oraz uchwałą Nr XXXIV/284/21 Rady Gminy Wręczyca Wielka z dnia 26 listopada 2021 r. w sprawie ryczałtowej stawki opłaty za gospodarowanie odpadami komunalnymi za rok od domku letniskowego albo od innej nieruchomości wykorzystywanej na cele rekreacyjno – wypoczynkowe, stawki wynosiły:

- 26,00 zł za osobę miesięcznie w przypadku posiadania przydomowego kompostownika,
- 29,00 zł za osobę miesięcznie w przypadku nie korzystania ze zwolnienia z części opłaty z tytułu posiadania przydomowego kompostownika,
- 169,00 zł za rok w przypadku domków letniskowych (opłata ryczałtowa).

Dochody z tytułu opłaty za gospodarowanie odpadami komunalnymi za rok 2021 wyniosły 5.215.340,91 zł.

Kwota zaległości za rok 2021 wyniosła 456.550,61 zł.

Ogółem koszty funkcjonowania systemu gospodarki odpadami komunalnymi (odbieranie, transport, zbieranie, odzysk i unieszkodliwianie odpadów komunalnych, utrzymanie PSZOK, obsługa administracyjna systemu, edukacja ekologiczna, likwidacja dzikich wysypisk śmieci) w roku 2021 wyniosły: **5.609.543,77 zł.**



10. PRZYNALEŻNOŚĆ GMINY DO ZWIĄZKÓW

Gmina Wręczyca Wielka jest aktywnym członkiem różnych stowarzyszeń i związku, do których przynależność dostarcza wymiernych korzyści na wielu płaszczyznach funkcjonowania. Są to:

- Śląski Związek Gmin i Powiatów
- Stowarzyszenie do Spraw Rozwoju Społeczeństwa Informacyjnego Subregionu Północnego Województwa Śląskiego w Częstochowie
- Stowarzyszenie Lokalna Grupa Działania „Zielony Wierzchołek Śląska”
- Związek Gmin i Powiatów Subregionu Północnego Województwa Śląskiego

Łączna wysokość składek członkowskich w ubiegłym roku wyniosła 32.613,06 zł.

11. DZIAŁALNOŚĆ GOSPODARCZA

11.1. Rejestracja CEiDG

W 2021 roku na dzień 31 grudnia w CEiDG na terenie Gminy Wręczyca Wielka zarejestrowanych było 2358 podmiotów aktywnych oraz 206 zawieszonych. Zwieszenie działalności w przeważającym procencie spowodowane zostało ciężką sytuacją na rynku wywołaną pandemią. Ponadto z terenu naszej Gminy wpisane są 3 obiekty do Ewidencji Innych Obiektów Świadczących Usługi Hotelarskie- obiekt niebędący obiektem hotelarskim (gospodarstwo agroturystyczne).

11.2. Rynek napojów alkoholowych

Zasady wydawania zezwoleń na sprzedaż napojów alkoholowych

Zasady wydawania zezwoleń na sprzedaż napojów alkoholowych reguluje ustawa z dnia 26 października 1982 roku o wychowaniu w trzeźwości i przeciwdziałania alkoholizmowi oraz przepisy prawa miejscowego. Rada Gminy Wręczyca Wielka Uchwałą Nr XXXII/335/18 z dnia 24 kwietnia 2018r. ustaliła maksymalną liczbę zezwoleń na sprzedaż napojów alkoholowych na terenie Gminy Wręczyca Wielka.

Zgodnie z w/w aktem prawa miejscowego możliwe jest wydanie:

- 1) 65 zezwoleń na sprzedaż napojów alkoholowych zawierających do 4,5% zawartości alkoholu oraz na piwo;
- 2) 50 zezwoleń na sprzedaż napojów alkoholowych zawierających powyżej 4,5% do 18% zawartości alkoholu (z wyjątkiem piwa);
- 3) 55 zezwoleń na sprzedaż napojów alkoholowych zawierających powyżej 18% zawartości alkoholu, oraz maksymalną liczbę zezwoleń na sprzedaż napojów alkoholowych do spożycia w miejscu sprzedaży:



- 1) 12 zezwoleń na sprzedaż napojów alkoholowych zawierających do 4,5% zawartości alkoholu oraz na piwo;
- 2) 5 zezwoleń na sprzedaż napojów alkoholowych zawierających powyżej 4,5% do 18% zawartości alkoholu (z wyjątkiem piwa);
- 3) 10 zezwoleń na sprzedaż napojów alkoholowych zawierających powyżej 18% zawartości alkoholu.

Uchwałą Nr XXXII/334/18 Rada Gminy Wręczyca Wielka w dniu 24 kwietnia 2018 r. ustaliła zasady usytuowania na terenie Gminy Wręczyca Wielka miejsc sprzedaży i podawania napojów alkoholowych. (publ. Dz. Urz. Woj. Śl. Z 27.04.2018 r. poz.2896). Zgodnie z przyjętą uchwałą punkty sprzedaży napojów alkoholowych przeznaczonych do spożycia w miejscu sprzedaży i poza miejscem sprzedaży nie mogą być usytuowane w odległości mniejszej niż 50 metrów od:

- 1) szkół, przedszkoli, żłobków oraz innych placówek oświatowo-wychowawczych oraz opiekuńczych;
- 2) ogólnodostępnych, zorganizowanych i ogrodzonych placów zabaw dla dzieci;
- 3) gminnego ośrodka kultury z wyłączeniem bibliotek i ich filii;;
- 4) obiektów sportowych;
- 5) obiektów kultu religijnego.

11.2.1. Liczba punktów sprzedaży

Liczba punktów sprzedaży napojów alkoholowych w Gminie Wręczyca Wielka wg stanu na dzień 31 grudnia 2020r. przedstawiała się następująco:

- 50 punktów sprzedaży napojów alkoholowych do spożycia poza miejscem sprzedaży,
- 7 punktów sprzedaży napojów alkoholowych do spożycia w miejscu sprzedaży.

11.2.2. Liczba zezwoleń

W roku ubiegłym wydano:

- 50 zezwoleń na sprzedaż napojów alkoholowych zawierających do 4,5% zawartości alkoholu oraz piwo (limit wynosi 65)
- 40 zezwoleń na sprzedaż napojów alkoholowych zawierających powyżej 4,5% do 18% zawartości alkoholu- z wyjątkiem piwa (limit -50)
- 46 zezwoleń na sprzedaż napojów alkoholowych zawierających powyżej 18% zawartości alkoholu (limit- 55)

do spożycia poza miejscem sprzedaży oraz:

- 7 zezwoleń na sprzedaż napojów alkoholowych zawierających do 4,5% zawartości alkoholu oraz piwo do spożycia w miejscu sprzedaży (limit- 12)
- 1 zezwolenie na sprzedaż napojów alkoholowych zawierających powyżej 4,5% do 18% zawartości alkoholu, z wyjątkiem piwa (limit 5)

do spożycia w miejscu sprzedaży.

Ponadto w 2021 r. wydano 22 jednorazowych zezwoleń na sprzedaż napojów alkoholowych, w tym:

- 9 zezwoleń - przedsiębiorcom posiadającym zezwolenie,
- 13 zezwoleń – Ochotniczym Strażom Pożarnym.



W 2021 roku nie wydano decyzji w sprawie cofnięcia zezwolenia na sprzedaż napojów alkoholowych.

11.2.3. Wartość alkoholu sprzedanego w 2021 roku na terenie Gminy Wręczyca Wielka

Wartość alkoholu sprzedanego w 2021 roku na terenie gminy na podstawie oświadczeń przedsiębiorców prowadzących sprzedaż napojów alkoholowych – ogółem 14.852.743,38 zł, w tym:

| | |
|--------------------------------------|--------------------|
| - do 4,5% (oraz piwa) | - 5.936.358,33 zł |
| - od 4,5% do 18% (z wyjątkiem piwa) | - 1.242.079,88 zł |
| - pow. 18% | - 7.674.305,17 zł. |

Łączna wysokość środków finansowych uzyskanych przez Gminę w 2020 roku z tytułu rocznych opłat za korzystanie z zezwoleń na sprzedaż napojów alkoholowych oraz jednorazowych zezwoleń na sprzedaż napojów alkoholowych to **340.573,74 zł.**

Wysokość środków finansowych uzyskanych w 2021 roku przez Gminę z tytułu opłat w części, o której mowa w art. 9² ust. 11, oraz z dodatkowej opłaty, o której mowa w art. 9² ust. 21 ustawy o wychowaniu w trzeźwości i przeciwdziałaniu alkoholizmowi (od sprzedaży napojów alkoholowych w opakowaniach jednostkowych o ilości nominalnej napoju nieprzekraczającej 300 ml) – **37.563,44 zł.**

12. PUBLICZNY TRANSPORT ZBIOROWY

W ramach zawartej umowy z GTVBUS Polska Sp. z o.o., w 2021 r. zostało zrealizowane zadanie własne Gminy w zakresie gminnego publicznego transportu zbiorowego.

Transport realizowany był na następujących liniach komunikacyjnych:

Nr 154 trasa: Hutka – Szarlejka przez Truskolasy, Borowe, Wręczyca Wielka – długość linii 34,2 km

Nr 155 trasa: Grodzisko – Grodzisko przez Wręczyca Wielka, Jezioro – długość linii 25,6 km

Nr 156 trasa: Kuleje- Truskolasy przez Piła Druga – długość linii 10,3 km

Nr 157 trasa: Wydra - Kuleje OSP – długość linii 23,0 km

Nr 158 trasa: Szarlejka skrzyżowanie - Kuleje OSP – długość linii 26,6 km

Nr S1 trasa: Truskolasy Szkolna Szkoła - Truskolasy Szkolna Szkoła – długość linii 8,4 km

Nr S2 trasa: Truskolasy ul. Rynek Przedszkole - Truskolasy ul. Rynek Przedszkole – długość linii 7,2 km

Nr S3 trasa: Truskolasy ul. Rynek Przedszkole - Truskolasy Szkolna szkoła – długość linii 7,6 km

Nr S4 trasa: Truskolasy ul. Rynek Przedszkole - Truskolasy Szkolna szkoła – długość linii 14,3 km

Nr S5 trasa: Węglowice szkoła - Węglowice szkoła – długość linii 16,4 km

Nr S6 trasa: Węglowice szkoła - Węglowice szkoła – długość linii 21,2 km

Nr S7 trasa: Wręczyca Wielka ul. 3 Maja Centrum - Wręczyca Wielka ul. Czereśniowa szkoła – długość linii 10,2 km



Nr S8 trasa: Wręczyca Wielka ul. 3 Maja Centrum - Długi Kąt III – długość linii 5,5 km

Nr S9 trasa: Wręczyca Wielka ul. 3 Maja Centrum - Wręczyca Wielka ul. Czereśniowa szkoła – długość linii 5,0 km

Nr S10 trasa: Wręczyca Wielka ul. Czereśniowa szkoła - Wręczyca Wielka ul. Czereśniowa szkoła – długość linii 13,5 km.

Łączna długość linii komunikacyjnych wynosi 229,0 km.

Łączna wielkość pracy eksploatacyjnej (przewozowej) wyniosła w 2021 roku 379.496,1 wozokilometrów.

Na zadanie wydatkowano łącznie kwotę 1.434.495,26 zł, w tym dofinansowanie uzyskane od Wojewody Śląskiego wyniosło 1.138.488,29 zł a środki własne wyniosły 296.006,97 zł.

13. DOWÓZ DO SZKÓŁ I PRZEDSZKOLI

Dowóz uczniów i przedszkolaków podobnie, jak w roku ubiegłym zorganizowano w formie trzech linii:

- 1) do Szkoły Podstawowej im. Stanisława Ligonia w Truskolaskach, Przedszkola w Truskolaskach i oddziału w Pile Pierwszej;
- 2) do Szkoły Podstawowej im. Synów Pułku w Węglowicach oraz Przedszkola im. Marii Kownackiej w Węglowicach;
- 3) do Szkoły Podstawowej im. Adama Mickiewicza we Wręczyca Wielkiej i Przedszkola z oddziałem integracyjnym im. Małego Księcia we Wręczyca Wielkiej.

W sumie w 2021 r. do szkół i przedszkoli dowożono 370 uczniów/przedszkolaków.

Na dojazdy wydano 211.561,40 zł, w tym:

- w pierwszym półroczu w miesiącach od stycznia do czerwca na dojazdy wydano 111.762,60 zł,
- w drugi półroczu- od września do grudnia- 99.798,80 zł.

Z Funduszu Rozwoju Przewozów Autobusowych otrzymano dofinansowanie w wysokości 79.205,40 zł.

Dowóz uczniów niepełnosprawnych do szkół i przedszkoli zorganizowany był w dwóch formach:

1. Dowóz organizowany przez Gminę poprzez bus dowożący uczniów niepełnosprawnych do szkół w Częstochowie.



Środki wydane z budżetu gminy na dowóz wyniosły 126.313,93 zł, w tym:

- w pierwszym półroczu w miesiącach styczeń – czerwiec wydano na dowóz 7. uczniów – 85.114,80 zł,

- w drugim półroczu w miesiącach wrzesień-grudzień wydano na dowóz 7. uczniów- 41.199,13 zł

2. Dowóz wykonywany przez rodziców

Na dojazdy w 2021 roku wydano, jako zwrot kosztów poniesionych przez rodziców/opiekunów 92.044,64 zł.

Wójt Gminy zawarł w styczniu 2021 r. Porozumienie Międzygminne, w wyniku czego dowożono uczniów z Pierzchna do Szkoły Podstawowej w Libidzy. Koszt usługi wyniósł 10.125,00zł.

14. OŚWIATA

14.1. Szkoły podstawowe w Gminie Wręczyca Wielka

Szkoły podstawowe prowadzone przez Gminę Wręczyca Wielka.

| Lp. | Placówka | Rok szkolny | Liczba oddziałów i uczniów | | | | | | | | | | | | | | | | | |
|-----|---|-------------|----------------------------|---------|-----------|---------|-----------|---------|-----------|---------|-----------|---------|-----------|---------|-----------|---------|-----------|---------|-----------|---------|
| | | | Kl. I | | Kl. II | | Kl. III | | Kl. IV | | Kl. V | | Kl. VI | | Kl. VII | | Kl. VIII | | RAZEM | |
| | | | Oddziałów | Uczniów | Oddziałów | Uczniów | Oddziałów | Uczniów | Oddziałów | Uczniów | Oddziałów | Uczniów | Oddziałów | Uczniów | Oddziałów | Uczniów | Oddziałów | Uczniów | Oddziałów | Uczniów |
| 1. | Szkoła Podstawowa im. Marii Konopnickiej w Borowem | 2020/21 | 1 | 8 | 1 | 6 | 1 | 8 | 1 | 11 | 1 | 4 | 1 | 12 | 1 | 9 | 1 | 8 | 8 | 66 |
| | | 2021/22 | 1 | 5 | 1 | 8 | 1 | 6 | 1 | 8 | 1 | 12 | 1 | 4 | 1 | 12 | 1 | 9 | 8 | 64 |
| 2. | Szkoła Podstawowa im. Orła Białego w Kulejach | 2020/21 | 1 | 14 | 1 | 17 | 1 | 8 | 1 | 11 | --- | --- | 1 | 17 | 1 | 16 | 1 | 9 | 7 | 92 |
| | | 2021/22 | 1 | 8 | 1 | 13 | 1 | 17 | 1 | 9 | 1 | 11 | --- | --- | 1 | 17 | 1 | 16 | 7 | 91 |
| 3. | Zespół Szkolno-Przedszkolny im. Kornelia Makuszyńskiego w Kalei | 2020/21 | 1 | 20 | 1 | 23 | 2 | 29 | 1 | 14 | 1 | 8 | 2 | 29 | 2 | 29 | 1 | 13 | 11 | 160 |
| | | 2021/22 | 2 | 29 | 1 | 17 | 1 | 22 | 2 | 28 | 1 | 15 | 1 | 8 | 2 | 29 | 2 | 31 | 12 | 179 |
| 4. | Szkoła Podstawowa im. Stanisława Ligonia w Truskolasach | 2020/21 | 2 | 28 | 2 | 43 | 1 | 24 | 2 | 30 | 1 | 22 | 3 | 53 | 3 | 58 | 2 | 37 | 16 | 295 |
| | | 2021/22 | 2 | 44 | 2 | 29 | 2 | 43 | 1 | 24 | 2 | 31 | 1 | 22 | 3 | 53 | 3 | 58 | 16 | 304 |



RAPORT O STANIE GMINY WRĘCZYCA WIELKA 2021

| | | | | | | | | | | | | | | | | | | | | |
|--------------|--|---------|---|----|----|----|----|----|---|----|---|----|----|----|----|----|----|----|----|-----|
| 5. | Szkoła Podstawowa im. Synów Pułku w Węglowicach | 2020/21 | 1 | 23 | 2 | 34 | 1 | 23 | 2 | 26 | 1 | 12 | 2 | 28 | 3 | 50 | 1 | 12 | 13 | 208 |
| | | 2021/22 | 1 | 23 | 1 | 22 | 2 | 35 | 1 | 22 | 2 | 25 | 1 | 12 | 2 | 30 | 3 | 50 | 13 | 219 |
| 6. | Szkoła Podstawowa im. Adama Mickiewicza we Wręczycu Wielkiej | 2020/21 | 2 | 31 | 3 | 56 | 2 | 34 | 2 | 46 | 1 | 10 | 3 | 62 | 3 | 56 | 2 | 45 | 18 | 340 |
| | | 2021/22 | 2 | 40 | 2 | 33 | 3 | 56 | 2 | 37 | 2 | 47 | 1 | 8 | 3 | 62 | 3 | 53 | 18 | 336 |
| Razem | | 2020/21 | 8 | 12 | 10 | 17 | 8 | 12 | 9 | 13 | 5 | 56 | 12 | 20 | 13 | 21 | 8 | 12 | 73 | 1 |
| Razem | | 2021/22 | 9 | 14 | 8 | 12 | 10 | 17 | 8 | 12 | 9 | 1 | 5 | 54 | 12 | 20 | 13 | 21 | 74 | 7 |

Szkoły podstawowe prowadzone przez stowarzyszenia:

a) SP Bieżeń (kl. I-VIII) – Stowarzyszenie Przyjaciół Szkół Katolickich

b) SP Grodzisko (kl. I-III) – Stowarzyszenie na Rzecz Krzewienia Kultury i Oświaty we Wsi Grodzisko.

| Lp. | Szkoła | Rok szkolny | Liczba oddziałów i uczniów | | | | | | | | | | | | | | | | | |
|--------------|---|-------------|----------------------------|---------|-----------|---------|-----------|---------|-----------|---------|-----------|---------|-----------|---------|-----------|---------|-----------|---------|-----------|---------|
| | | | Kl. I | | Kl. II | | Kl. III | | Kl. IV | | Kl. V | | Kl. VI | | Kl. VII | | Kl. VIII | | RAZEM | |
| | | | Oddziałów | Uczniów | Oddziałów | Uczniów | Oddziałów | Uczniów | Oddziałów | Uczniów | Oddziałów | Uczniów | Oddziałów | Uczniów | Oddziałów | Uczniów | Oddziałów | Uczniów | Oddziałów | Uczniów |
| 1. | Szkoła Podstawowa im. Jana Pawła II w Bieżeńcu | 2020/21 | 1 | 10 | 1 | 9 | 1 | 11 | 1 | 15 | 1 | 6 | 1 | 11 | 1 | 10 | 1 | 7 | 8 | 79 |
| | | 2021/22 | 1 | 10 | 1 | 10 | 1 | 9 | 1 | 11 | 1 | 16 | 1 | 6 | 1 | 11 | 1 | 10 | 8 | 83 |
| 2. | Szkoła Podstawowa im. Elizy Orzeszkowej w Grodzisku | 2020/21 | 1 | 4 | 1 | 5 | 1 | 3 | - | - | - | - | - | - | - | - | - | - | 3 | 12 |
| | | 2021/22 | - | - | 1 | 3 | 1 | 5 | - | - | - | - | - | - | - | - | - | - | 2 | 8 |
| Razem | | 2020/21 | 2 | 14 | 2 | 14 | 2 | 14 | 1 | 15 | 1 | 6 | 1 | 11 | 1 | 10 | 1 | 7 | 11 | 91 |
| Razem | | 2021/22 | 1 | 10 | 2 | 13 | 2 | 14 | 1 | 11 | 1 | 16 | 1 | 6 | 1 | 11 | 1 | 10 | 11 | 91 |

**14.2. Wychowanie przedszkolne w Gminie Wręczyca Wielka**

Liczba dzieci w przedszkolach prowadzonych przez Gminę Wręczyca Wielka.

| Lp. | Przedszkole | Rok szkolny | Liczba oddziałów | Liczba dzieci urodzonych w roku: | | | | | | |
|--------------------------------------|--|-------------|------------------|----------------------------------|------|------|------|------|------|-------|
| | | | | 2014 | 2015 | 2016 | 2017 | 2018 | 2019 | RAZEM |
| 1. | Wręczyca Wielka z oddziałem w Grodzisku | 2020/21 | 8 | 47 | 56 | 46 | 41 | 0 | 0 | 190 |
| | | 2021/22 | 8 | 2 | 57 | 50 | 47 | 33 | 0 | 189 |
| 2. | Truskolasy z oddziałami w Pile I i Hutce | 2020/21 | 7 | 42 | 23 | 18 | 29 | 1 | 0 | 113 |
| | | 2021/22 | 7 | 0 | 23 | 21 | 34 | 27 | 2 | 107 |
| 3. | Węglowice z oddziałem w szkole | 2020/21 | 4 | 22 | 31 | 29 | 16 | 2 | 0 | 100 |
| | | 2021/22 | 4 | 0 | 32 | 29 | 20 | 18 | 1 | 100 |
| 4. | Kalej | 2020/21 | 4 | 27 | 21 | 19 | 17 | 2 | 0 | 86 |
| | | 2021/22 | 4 | 1 | 23 | 18 | 18 | 18 | 2 | 80 |
| OGÓŁEM DZIECI W PRZEDSZKOLACH | | 2020/21 | 23 | 138 | 131 | 112 | 103 | 5 | 0 | 489 |
| | | 2021/22 | 23 | 3 | 135 | 118 | 119 | 96 | 5 | 476 |

Liczba dzieci w oddziałach przedszkolnych w szkołach prowadzonych przez Gminę Wręczyca Wielka.

| Lp. | Oddziały przedszkolne w szkołach podstawowych | Rok szkolny | Liczba oddziałów | Liczba dzieci urodzonych w roku: | | | | | | |
|---|---|-------------|------------------|----------------------------------|------|------|------|------|------|-------|
| | | | | 2014 | 2015 | 2016 | 2017 | 2018 | 2019 | RAZEM |
| 1. | Kuleje | 2020/21 | 2 | 6 | 7 | 11 | 5 | 1 | 0 | 31 |
| | | 2021/22 | 2 | 0 | 6 | 12 | 6 | 6 | 2 | 32 |
| 2. | Borowe | 2020/21 | 1 | 5 | 4 | 1 | 1 | 0 | 0 | 11 |
| | | 2021/22 | 1 | 0 | 5 | 1 | 4 | 7 | 0 | 17 |
| OGÓŁEM DZIECI W ODDZIAŁACH PRZEDSZK. | | 2020/21 | 3 | 11 | 11 | 12 | 6 | 1 | 0 | 42 |
| | | 2021/22 | 3 | 0 | 11 | 13 | 10 | 13 | 2 | 49 |

Liczba dzieci w oddziałach przedszkolnych w szkołach prowadzonych przez stowarzyszenie.

| Lp. | Oddziały przedszkolne w szkołach podstawowych | Rok szkolny | Liczba oddziałów | Liczba dzieci urodzonych w roku: | | | | | | |
|-----|--|-------------|------------------|----------------------------------|------|------|------|------|------|-------|
| | | | | 2014 | 2015 | 2016 | 2017 | 2018 | 2019 | RAZEM |
| 1. | Bieżeń - szkoła prowadzona przez Stowarzyszenie Przyjaciół Szkół Katolickich | 2020/21 | 2 | 9 | 7 | 7 | 6 | 1 | 0 | 30 |
| | | 2021/22 | 2 | 0 | 7 | 8 | 7 | 7 | 3 | 32 |

Liczba dzieci objętych wychowaniem przedszkolnym w Gminie Wręczyca Wielka.

| Wyszczególnienie | Rok szkolny | Liczba oddziałów | Liczba dzieci urodzonych w roku: | | | | | | |
|--|-------------|------------------|----------------------------------|------|------|------|------|------|-------|
| | | | 2014 | 2015 | 2016 | 2017 | 2018 | 2019 | RAZEM |
| 1. Przedszkola | 2020/21 | 23 | 138 | 131 | 112 | 103 | 5 | 0 | 489 |
| | 2021/22 | 23 | 3 | 135 | 118 | 119 | 96 | 5 | 476 |
| 2. Oddziały przedszkolne w szkołach podstawowych | 2020/21 | 5 | 20 | 18 | 19 | 12 | 2 | 0 | 72 |
| | 2021/22 | 5 | 0 | 18 | 21 | 17 | 20 | 5 | 81 |
| OGÓŁEM | 2020/21 | 28 | 158 | 149 | 131 | 115 | 7 | 0 | 561 |



| | | | | | | | | | |
|---|----------------|-----------|------------|------------|------------|------------|------------|------------|------------|
| LICZBA PRZEDSZKOLAKÓW | 2021/22 | 28 | 3 | 153 | 139 | 136 | 116 | 10 | 557 |
| Liczba dzieci zameldowanych w gminie | | | 167 | 175 | 161 | 166 | 163 | 164 | |

14.3. Nauczyciele

Struktura zatrudnienia nauczycieli w przedszkolach i szkołach podstawowych prowadzonych przez Gminę Wręczyca Wielka (stan na 30 września 2021 roku).

| Lp. | Kwalifikacje nauczyciela | Sopień awansu zawodowego | Liczba nauczycieli | | | | | | | | | RAZEM |
|---|---|--------------------------|------------------------|-----------------------|---------------------------|--------------------------|--------------------------|-----------------------------------|------------------------------|-----------------------------|---------------------------------|-------|
| | | | Przedszkole Truskolasy | Przedszkole Węglowice | Przedszkole Wręczyca Wlk. | Szkoła Podstawowa Borowe | Szkoła Podstawowa Kuleje | Zespół Szkolno-Przedszkolny Kalej | Szkoła Podstawowa Truskolasy | Szkoła Podstawowa Węglowice | Szkoła Podstawowa Wręczyca Wlk. | |
| 1. | Stopień doktora, studia magisterskie z przygot. pedagogicznym | Stażysta | 2 | 0 | 1 | 0 | 1 | 1 | 1 | 0 | 2 | 8 |
| | | Kontraktowy | 5 | 3 | 6 | 2 | 6 | 10 | 9 | 3 | 6 | 50 |
| | | Mianowany | 2 | 1 | 4 | 4 | 5 | 7 | 6 | 2 | 6 | 37 |
| | | Dyplomowany | 6 | 5 | 10 | 15 | 15 | 16 | 27 | 25 | 31 | 150 |
| 2. | Tytuł magister bez przygotowania pedagogicznego, tytuł zawodowy licencjata (inżyniera) z przygotowaniem pedagogicznym | Stażysta | 1 | 0 | 1 | 0 | 0 | 0 | 0 | 0 | 0 | 2 |
| | | Kontraktowy | 0 | 0 | 0 | 0 | 0 | 0 | 0 | 0 | 0 | 0 |
| | | Mianowany | 0 | 0 | 0 | 0 | 0 | 0 | 0 | 0 | 0 | 0 |
| | | Dyplomowany | 0 | 0 | 0 | 0 | 0 | 0 | 0 | 0 | 0 | 0 |
| 3. | Tytuł zawodowy licencjata (inżyniera) bez przygotowania pedagogicznego, dyplom ukończenia kolegium nauczycielskiego lub nauczycielskiego kolegium języków obcych, pozostałe wykształcenie | Stażysta | 0 | 0 | 0 | 0 | 0 | 0 | 0 | 0 | 0 | 0 |
| | | Kontraktowy | 0 | 0 | 0 | 0 | 0 | 0 | 0 | 0 | 0 | 0 |
| | | Mianowany | 0 | 0 | 0 | 0 | 0 | 0 | 0 | 0 | 0 | 0 |
| | | Dyplomowany | 0 | 0 | 0 | 0 | 0 | 0 | 0 | 0 | 0 | 0 |
| ŁĄCZNA LICZBA NAUCZYCIELI ZATRUDNIONYCH W GMINIE | Stażysta | 3 | 0 | 2 | 0 | 1 | 1 | 1 | 0 | 2 | 8 | |
| | Kontraktowy | 5 | 3 | 6 | 2 | 6 | 10 | 9 | 3 | 6 | 50 | |
| | Mianowany | 2 | 1 | 4 | 4 | 5 | 7 | 6 | 2 | 6 | 37 | |
| | Dyplomowany | 6 | 5 | 10 | 15 | 15 | 16 | 27 | 25 | 31 | 150 | |
| | RAZEM | 16 | 9 | 22 | 21 | 27 | 34 | 43 | 30 | 45 | 247 | |

Liczba nauczycieli, którzy w 2021 roku uzyskali wyższy stopień awansu zawodowego.

| Lp. | Uzyskany stopień awansu zawodowego | Organ nadający stopień | Liczba nauczycieli |
|-----|------------------------------------|------------------------|--------------------|
| 1. | Nauczyciel kontraktowy | Dyrektor Szkoły | 2 |
| 2. | Nauczyciel mianowany | Wójt Gminy | 8 |
| 3. | Nauczyciel dyplomowany | Kurator Oświaty | 3 |



14.4. Egzamininy zewnętrzne

Wyniki egzaminu ośmioklasisty, przeprowadzonego w maju 2021 roku.

| Szkoła Podstawowa | Liczba uczniów | Średnia (%) | | | |
|---------------------|----------------|--------------|------------|----------------|----------------|
| | | Język polski | Matematyka | Jęz. angielski | Jęz. niemiecki |
| Borowe | 7 | 68 | 55 | 62 | |
| Kalej | 12 | 63 | 40 | 63 | 2 osoby |
| Kuleje | 9 | 62 | 49 | 56 | |
| Truskolasy | 35 | 66 | 56 | 68 | |
| Węglowice | 12 | 69 | 50 | 73 | |
| Wręczyca Wielka | 45 | 62 | 52 | 70 | 1 osoba |
| Bieżeń SPSK | 6 | 64 | 39 | 43 | |
| Gmina Wręczyca | | 64 | 51 | 66 | |
| Powiat kłobucki | | 63 | 47 | 64 | |
| Województwo śląskie | | 61 | 47 | 67 | |

14.5. Remonty w placówkach oświatowych

Prace remontowe wykonane w szkołach w 2021 roku.

| Lp. | Placówka | Zakres wykonanych prac | Koszt w zł |
|-----|--|--|------------|
| 1. | Zespół Szkolno-Przedszkolny im. Kornela Makuszyńskiego w Kalei | Modernizacja pomieszczeń kotłowni wraz z wymianą kotłów | 130 000,00 |
| | | Wyposażenie kuchni w ramach rządowego programu "Posiłek w szkole i w domu" | 100 000,00 |
| | | Pomalowanie pomieszczeń magazynowych na przechowywanie żywności | 1 500,00 |
| 2. | Szkoła Podstawowa im. Orła Białego w Kulejach | Utworzenie pracowni przyrodniczo-ekologicznej pn. "Leśna pracownia" w ramach Projektu Wojewódzkiego Funduszu Ochrony Środowiska i Gospodarki Wodnej w Katowicach - „Zielona Pracownia'2021": Prace związane z adaptacją i przystosowaniem pomieszczenia w ramach utworzenia pracowni przyrodniczo - ekologicznej. Zakres prac: renowacja parkietu, doprowadzenie wody i odpływu, wymiana drzwi do klasy, malowanie ścian i sufitu, montaż tapety ściennej, montaż mebli, blatów roboczych, montaż na ścianach elementów dekoracyjnych - pnie drzew. Zakup wyposażenia pracowni- meble (stoły, krzesła, tablice szkolne, szafy/gabloty). Zakup sprzętu audio-video, komputerowego, pomocy dydaktycznych. | 65 400,00 |
| | | Wyposażenie kuchni w ramach rządowego programu "Posiłek w szkole i w domu" | 42 000,00 |
| | | Wymiana gruntu wraz z ułożeniem kostki brukowej na części placu szkolnego | 4 700,00 |
| | | Układanie płytek w kuchni, gipsowanie i malowanie pomieszczeń kuchennych, stołówki, montaż zabudowy na rury w świetlicy; zakup materiałów budowlanych i | 7 780,00 |



RAPORT O STANIE GMINY WRĘCZYCA WIELKA 2021

| | | | |
|--------------|---|---|-------------------|
| | | hydraulicznych. | |
| 3. | Szkoła Podstawowa im. Stanisława Ligonia w Truskolasach | Gruntowanie, malowanie, naprawy hydrauliczne, oświetleniowe w salach lekcyjnych 203, 107, 116, gabinecie psychologa i w łazienkach przy bibliotece szkolnej i świetlicy szkolnej - materiały remontowe zakupione i wykorzystane do niżej wymienionych prac remontowych wykonanych we własnym zakresie | 14 678,00 |
| | | Gruntowanie i malowanie korytarzy | 11 797,00 |
| | | Materiały do instalacji drugiej części domofonu | 5 000,00 |
| | | Naprawa kotła wodnego Co | 554,00 |
| | | Naprawa sieci Internet, serwera | 818 ,00 |
| 4. | Szkoła Podstawowa im. Synów Pułku w Węglowicach | Adaptacja i przystosowanie pracowni matematycznej w ramach Projektu pn. „Równe szanse drogowskazem sukcesu” współfinansowego ze środków Unii Europejskiej w ramach Europejskiego Funduszu Społecznego | 22 572,00 |
| | | Uszczelnienie i izolacja płyt podłogowych w Sali lekcyjnej - usługa wraz z materiałem i wykładzina podłogowa | 5 559,00 |
| | | Montaż cokolików w korytarzu szkolnym (I piętro) | 2 150,00 |
| 5. | Szkoła Podstawowa im. Adama Mickiewicza we Wręczy Wielkiej | Remont schodów ewakuacyjnych przy hali sportowej wraz z zadaszeniem i podestami | 14 615,00 |
| | | Remont kotła parowego w kotłowni olejowej | 1 230,00 |
| | | Naprawa sprzętu komputerowego i kserokopiarek | 2 439,00 |
| | | Roboty hydrauliczne | 4 624,00 |
| | | Naprawa systemu alarmowego | 484,00 |
| | | Malowanie sal lekcyjnych | 7 482,00 |
| | | Wymiana opraw oświetleniowych | 1 790,00 |
| 6. | Przedszkole z oddziałem integracyjnym im. Małego Księcia we Wręczy Wielkiej | Konserwacja i malowanie drewnianych elementów ławek i stolików, urządzeń rekreacyjnych oraz altanki w ogrodzie przedszkolnym | 790,00 |
| | | Naprawa tarasów zewnętrznych (w ramach gwarancji) | - |
| | | Naprawa kłap przeciwpożarowych (w ramach gwarancji) | - |
| 7. | Przedszkole w Truskolasach | Wykonanie schodów wejściowych do budynku przedszkola w Truskolasach | 17 623,00 |
| | | Montaż drzwi wejściowych wraz z ościeżnicami -Oddział Przedszkolny w Pile Pierwszej | 6 200,00 |
| | | Malowanie części kuchennej przedszkola w Truskolasach | 3 000,00 |
| 8. | Przedszkole im. Marii Kownackiej | Zlikwidowanie pęknięć na ścianach, malowanie ścian, wymiana pękniętych szyb w oknach (w ramach gwarancji) | - |
| RAZEM | | | 374 949,00 |



14.6. Dotacje z budżetu państwa, związane z działalnością oświatową

Programy dotowane, realizowane w 2021 roku.

| Lp. | Program | Zakres rzeczowy | Kwota w zł |
|--------------|---|---|-------------------|
| 1. | Dofinansowanie zadań w zakresie wychowania przedszkolnego | Środki przeznaczone zostały na zakup wyposażenia do przedszkoli i oddziałów przedszkolnych w szkołach (<i>materiały edukacyjne, pomoce dydaktyczne, artykuły gospodarcze, środki czystości</i>), zakup energii i opału oraz dodatkowe zajęcia sportowe i z języka angielskiego. | 590 856,58 |
| 2. | Wyposażenie szkół w podręczniki, materiały edukacyjne lub materiały ćwiczeniowe | Środki z dotacji celowej przeznaczone zostały na zakup podręczników, materiałów edukacyjnych i materiałów ćwiczeniowych, z których bezpłatnie korzystali uczniowie szkół podstawowych. | 184 040,92 |
| 3. | Dofinansowanie kształcenia młodocianych pracowników | Wykonując obowiązki w zakresie wsparcia pracodawców w szkoleniu młodocianych pracowników zamieszkałych na terenie gminy, środki finansowe przekazane zostały 7 pracodawcom za naukę zawodu 8 młodocianych | 64 423,53 |
| RAZEM | | | 839 321,03 |



Nowa sala matematyczna w szkole w Węglowicach



Zielona Pracownia w szkole w Kulejach



Modernizacja kotłowni w szkole w Kalei



15. STYPENDIA

Stypendium Wójta Gminy jest formą wsparcia rozwoju uczniów zamieszkałych na terenie Gminy Wręczyca Wielka, którzy dzięki swej pracy i zaangażowaniu osiągają znaczące sukcesy w dziedzinie oświaty, kultury lub sportu, a także godnie reprezentują i promują Gminę. W 2021 roku Wójt Gminy wręczył 104. uczniom stypendia za indywidualne osiągnięcia w łącznej wysokości 52.000,00 zł oraz 1 stypendium drużynowe w wysokości 800,00 zł.

16. KULTURA

16.1. Gminny Ośrodek Kultury

Gminny Ośrodek Kultury we Wręczyca Wielkiej działa na podstawie Uchwały nr III/17/7 Gminnej Rady Narodowej we Wręczyca Wielkiej z dnia 29 kwietnia 1974 roku. Gminna Rada Narodowa we Wręczyca Wielkiej uchwaliła powołać z dniem **1 stycznia 1974** roku Gminny Ośrodek Kultury we Wręczyca Wielkiej.

W skład GOK-u wchodzi placówki:

- Gminny Ośrodek Kultury oraz Gminna Biblioteka Publiczna we Wręczyca wielkiej z czterema filiami:

w Borowem, Szarlejce, Truskolasach oraz Węglowicach.

Swoje działania Ośrodek koncentruje wokół wypełniania strategii rozwoju na lata 2021-2026, która powstała w oparciu o ankietę badającą potrzeby kulturalne mieszkańców Gminy Wręczyca Wielka, analizę SWOT oraz monitoring poprzedniej strategii rozwoju.

W roku 2021 Gminny Ośrodek Kultury zatrudniał w oparciu o umowę o pracę 21 osób w przeliczeniu na pełne etaty stanowi to 16,62 etatu (w tym 1. osoba przebywające na urlopie macierzyńskim oraz 1 osoba na urlopie wychowawczym).

W Gminnej Bibliotece Publicznej i filiach zatrudnionych było 9. pracowników (w przeliczeniu na pełne etaty 7,5). Ponadto Gminny Ośrodek Kultury zatrudnia 1. pracownicę z umiarkowanym stopniem niepełnosprawności.

Ponadto w ramach umowy zlecenie w roku 2021 zatrudnionych było 11. instruktorów godzinowych.

W Gminnym Ośrodku Kultury od poniedziałku do soboty odbywają się stałe formy zajęć.

Są to zajęcia indywidualne gry na instrumentach dętych blaszanych, drewnianych, flecie poprzecznym, instrumentach perkusyjnych, zajęcia plastyczne dla dzieci w różnych grupach wiekowych oraz dorosłych, Studia Piosenki, zajęcia Mażorettek (4 grupy wiekowe), zajęcia taneczne z elementami tańca towarzyskiego (3 grupy wiekowe), joga dla dorosłych, balet dla dzieci od podstaw,

Dziecięco – Młodzieżowa Orkiestra Dęta oraz Break Dance prowadzony w remizie OSP w Truskolasach.

W roku 2021 w związku z panującą epidemią zajęcia w Gminnym Ośrodku Kultury odbywały się zgodnie z obowiązującymi przepisami i zaleceniami sanitarnymi..

W Gminnym Ośrodku Kultury działają ponadto:

Świetlica środowiskowa, która prowadzi zajęcia dla 15. dzieci 4 razy w tygodniu po 5,5 godziny (finansowana ze środków GKRPA), Koło Emerytów, Rencistów i Inwalidów, próby chóru Con Amore, ćwiczenia gimnastyczne – Uniwersytet III Wieku, Stowarzyszenie Kół Gospodyń Wiejskich Gminy Wręczyca Wielka, Koło Gospodyń Wiejskich Wręczyca Wielka, punkt bezpłatnych porad prawnych (finansowany z budżetu Starostwa Powiatowego w Kłobucku).

Gminny Ośrodek Kultury we Wręczyca Wielkiej udostępnia również salę na zebrania różnych organizacji pozarządowych, samorządowych, szkolenia, pokazy. Pomieszczenia Gminnego Ośrodka



Kultury były udostępniane zainteresowanym podmiotom, na wcześniejszy wniosek, z zachowaniem reżimu sanitarnego.

Gminny Ośrodek Kultury we Wręczycy Wielkiej w roku 2021 uczestniczył w XVI edycji Programu Polsko-Ukraińska Wymiana Młodzieży. W ramach programu Polsko-Ukraińska Wymiana Młodzieży 2021 realizowanego ze środków pozostających w dyspozycji Dyrektora Narodowego Centrum Kultury, członkowie Dziecięco – Młodzieżowej Orkiestry Dętej i Mażorettek z Gminnego Ośrodka Kultury we Wręczycy Wielkiej oraz młodzież działająca przy Orkiestrze Dętej "Suvenir" współpracująca z organizacją „Toloka” w Kijowie uczestniczyła w warsztatach młodzieżowych orkiestr dętych i mażorettek.

Instytucja w ramach współpracy ze Stowarzyszeniem „PROM” na Rzecz Rozwoju i Wspierania Kultury Sportu i Turystyki Gminy Wręczyca Wielka zrealizowała zadanie w ramach programu Polsko-Ukraińska Wymiana Młodzieży 2021 realizowanego ze środków pozostających w dyspozycji Dyrektora Narodowego Centrum Kultury pod hasłem *Namalujmy wspólną przyszłość* - warsztaty plastyczno-artystyczne.

W ramach Gminnego Programu Profilaktyki i Rozwiązywania Programów Alkoholowych oraz Przeciwdziałania Narkomanii Gminny Ośrodek Kultury we Wręczycy Wielkiej zorganizował w terminie 8-17 lipiec 2021 r. warsztaty dla dzieci i młodzieży uzdolnionej artystycznie.

Zadanie realizowane było w Ośrodku Wypoczynkowym „Zielona Polana” gmina Dubiecko w województwie podkarpackim.

W Gminnym Ośrodku Kultury w 2021 r. odbyły się takie imprezy jak:

- XVII Powiatowy Konkursu Plastyki Obrzędowej Wiosna 2021, na który zgłoszono 363 prace
- XXX Gminny Konkurs Recytatorski – wzięło udział 85 uczestników
- XVI Wojewódzki Konkurs Plastyczny „Zaczarowany Ogród” – zgłoszono 650 prac
- Jubileusz 50 – lecia pożycia dla par małżeńskich z Gminy Wręczyca Wielka
- IV Integracyjny Piknik – „Postaw na Rodzinę” - w ramach Gminnego Programu Profilaktyki i Rozwiązywania Programów Alkoholowych oraz Przeciwdziałania Narkomanii na 2021 r. - promowanie alternatywnych form spędzania czasu wolnego, abstynencji i zdrowego stylu życia
- Występ dla dzieci aktorów teatru „Skrzat” z Krakowa w bajce pt. „Przygody Okruszka”
- XVI Festiwal Folklorystyczny Powiatu Kłobuckiego - XVI Festiwal Folklorystyczny Powiatu Kłobuckiego organizowany był przez Stowarzyszenie „PROM”, Starostwo Powiatowe w Kłobucku oraz Gminny Ośrodek Kultury we Wręczycy Wielkiej. W ramach realizacji zadania publicznego - Zadanie w dziedzinie kultury i ochrony dziedzictwa narodowego.
- Spotkanie autorskie z Romanem Pankiewiczem
- Występ dla dzieci aktorów teatru „Skrzat” z Krakowa w bajce pt. „Z kulturą na ty”
- Koncert „Muzycznie dla Ojczyzny”
- Koncert „Muzycznie dla Ojczyzny”



- XVIII Powiatowe Konfrontacje Teatralne – przesłuchania - dzień I
- XVIII Powiatowe Konfrontacje Teatralne – przesłuchania - dzień II
- Bajka dla dzieci „O babci, krasnoludku i kolorowych kulkach”
- XVIII Wojewódzki Konkurs na „Szopkę, Gwiazdę, Ozdobę choinkową, Wieniec adwentowy i Podłaźniczkę”.

Zorganizowano wystawy:

- on-line Rękodzieła artystycznego
- pokonkursową XVII Powiatowego Konkursu Plastyki Obrzędowej Wiosna 2021
- wiosenną malarstwa w Galerii artystów grupy Pryzmat - „Kwiaty”
- pokonkursową XVI Wojewódzkiego Konkursu Plastycznego „Zaczarowany Ogród”
- rękodzieła Elżbiety Lizurej
- pokonkursową „Ptaszki, robaczki, i inne zwierzaczki”
- nagranie układu tanecznego młodych artystów dla Św. Mikołaja
- pokonkursową XVIII Wojewódzkiego Konkursu na „Szopkę, gwiazdę, ozdobę choinkową, wieniec adwentowy, podłaźniczkę”

Z uwagi na dynamicznie zmieniającą się sytuację epidemiczną związaną z wirusem COVID-19, aby zapewnić bezpieczeństwo uczestnikom i widzom biorącym udział w imprezach i konkursach organizowanych przez Gminny Ośrodek Kultury we Wręczyca Wielkiej stosowano się do obowiązujących w danym czasie zasad bezpieczeństwa.

16.2. Gminne Biblioteki Publiczne

Sieć biblioteczną Gminy Wręczyca Wielka tworzą Biblioteka Gminna i 4 filie biblioteczne:

1. Filia Truskolasy
2. Filia Węglowice
3. Filia Borowe
4. Filia Szarlejka

W bibliotekach Gminy Wręczyca Wielka zatrudnionych jest 9. pracowników na stanowisku bibliotekarza.

Powierzchnie użytkowe pomieszczeń bibliotecznych:

GBP Wręczyca Wielka – 130 m²

Filia Truskolasy – 82 m²

Filia Węglowice – 112 m²

Filia Borowe – 26 m²

Filia Szarlejka- 63 m²

W czterech naszych placówkach warunki lokalowe dostosowane są do potrzeb czytelników i pracowników.

Filia w Borowem wymaga gruntownego remontu.



Zarejestrowano w Gminie w 2021 roku ogółem **2093** czytelników.

| | |
|---|-------------------------|
| Ogółem z księgozbioru wypożyczono | 30309 woluminów, w tym: |
| - literatury pięknej dla dorosłych | - 19394 |
| - literatury pięknej dla dzieci i młodzieży | - 9558 |
| - literatury popularnonaukowej | - 1357 |

Biblioteki zarejestrowały następującą liczbę odwiedzin:

| | |
|-------------------------|-------|
| - ogółem w bibliotekach | 13541 |
|-------------------------|-------|

Ze środków samorządowych zakupionych zostało dla wszystkich bibliotek Gminy **1911** woluminów na kwotę **42.963,05 zł**. Z dotacji Ministerstwa Kultury i Dziedzictwa Narodowego zakupiono **944** woluminów na kwotę **21.538,00 zł**.

Łącznie zakupiono dla wszystkich bibliotek w naszej Gminie **2855** na kwotę **64.501,05 zł**.

Biblioteki otrzymały w darze od czytelników **197** woluminów na kwotę **2.000,00 zł**

Księgozbiór bibliotek w Gminie Wręczyca Wielka na dzień 31 grudnia 2021 r. wynosi **55077** woluminów oraz **237** audiobooków (udostępniane również na zewnątrz dla czytelników), a także **27** egzemplarzy materiałów audiowizualnych.(filmy, encyklopedie multimedialne).

Zasięg czytelnictwa bibliotek obejmuje mieszkańców z terenu Gminy Wręczyca Wielka i gmin ościennych. Czytelnikami naszych bibliotek są dzieci, młodzież, studenci, pracownicy, bezrobotni, emeryci i renciści. Preferowana jest przez czytelników literatura piękna (sensacyjna, obyczajowa, przygodowa oraz literatura faktu). Wzrasta wśród czytelników dorosłych zainteresowanie książką elektroniczną w formie audiobooków i e-booków, do których dostęp biblioteka pozyskała dzięki programowi Biblioteki Śląskiej. Korzystanie z e-booków jest bezpłatne. Dla naszych seniorów zakupionych zostało 25 woluminów wydanych dużą czcionką.

Biblioteki prowadzą działalność kulturalną i edukacyjną poprzez udział i współorganizację w strukturze Gminnego Ośrodka Kultury konkursów dla dzieci i młodzieży Szkół Podstawowych i szkół ponadpodstawowych. Są to konkursy: recytatorskie, plastyczne, obrzędowe, małe formy teatralne. Działalność ta ma zasięg gminny i ponad gminny. Organizowane są również wystawki tematyczne promujące zbiory biblioteki i ważne wydarzenia.

Trwająca już kolejny rok pandemia powoduje, że wiele imprez dla czytelników nie może się odbyć. Zaplanowane na rok 2021 lekcje biblioteczne w liczbie 5 nie odbyły się z powodu pandemii i obostrzeń.

Odbyła się 1 lekcja biblioteczna dla uczniów klasy I w Filii Bibliotecznej w Węglowicach

W miesiącu październiku odbyły się 2. spotkania z pisarzem Romanem Pankiewiczem. Pisarz zaprezentował swoją twórczość przeznaczoną dla najmłodszych czytelników. Był to cykl opowieści o zawodach „Żołnierzu”, „Policjancie”, „Strażaku”, „Bibliotekarzu” i „Nauczycielu”. Roman



Pankiewicz dzięki swojemu talentowi aktorskiemu wcielał się w rolę bohaterów swoich książeczek. Spotkania odbyły się w trybie stacjonarnym.

W filii bibliotecznej w Węglowicach odbył się konkurs na najlepszego czytelnika Biblioteki; w konkursie udział wzięło 64 uczniów.

W filii bibliotecznej w Węglowicach odbyły się dwa spotkania grupy uczniów działających w wolontariacie przygotowujących zbiórkę funduszy w ramach akcji

Wielkiej Orkiestry Świątecznej Pomocy oraz odbyła się rowerowa wycieczka edukacyjna szlakiem Parku Krajobrazowego Lasy nad Górną Liswartą.

W filii bibliotecznej w Borowem organizowane są spotkania klubu „Igiełka” (w tym roku odbyły się dwa spotkania) natomiast w filii bibliotecznej w Węglowicach odbywają się spotkania emerytowanych nauczycieli.

Biblioteki naszej gminy po raz kolejny biorą udział w projekcie „Z książką na start” przeznaczonym dla dzieci w wieku 3-6 lat (który realizowany jest w ramach ogólnopolskiej kampanii „Mała książka – Wielki człowiek”. Celem akcji jest zachęcani dzieci i rodziców do odwiedzania biblioteki i codziennego czytania z dzieckiem. Każde dziecko, które przyjdzie z rodzicem do nas, otrzymuje w prezencie niezwykłą książkę „Pierwsze czytanki dla...”, która jest dostosowana pod względem formy i treści do potrzeb przedszkolaka i spełnia najwyższe standardy w projektowaniu pięknych i mądrych książek dla najmłodszych. Otrzymuje także Kartę Małego Czytelnika. Za każdą wizytę w bibliotece, zakończoną wypożyczeniem minimum jednej książki Mały Czytelnik otrzymuje naklejkę, a po zebraniu dziesięciu zostaje uhonorowany imiennym dyplomem potwierdzającym jego czytelnicze zainteresowania. Dzięki akcji dziecko poznaje bibliotekę - ważne miejsce na czytelniczej mapie dzieciństwa i zostaje pełnoprawnym uczestnikiem życia kulturalnego. Udział w projekcie jest całkowicie bezpłatny dla dzieci i ich rodziców. Pandemia ograniczyła kontakt najmłodszych czytelników z biblioteką, w związku z tym zmalała liczba dzieci biorących udział w akcji. Nasze biblioteki wzięły udział w ogólnopolskiej akcji firmy Kinder Polska „Przerwa na wspólne czytanie w której nasi czytelnicy głosowali na ulubioną bibliotekę.

25 listopada obchodzony jest Światowy Dzień Pluszowego Misia. Nasza biblioteka włączyła się również do tej akcji organizując wystawkę książek i maskotek o misiach. W mediach społecznościowych można było obejrzeć wystawkę książek o misiach dostępnych w naszej bibliotece. Filia biblioteczna w Węglowicach zorganizowała konkurs na najlepszego czytelnika Biblioteki; w konkursie udział wzięło 64 uczniów. W miesiącu październiku odbyły się 3 spotkania z pisarzem Romanem Pankiewiczem Pisarz zaprezentował swoją twórczość przeznaczoną dla najmłodszych czytelników.

Był to cykl opowieści o zawodach „Żołnierzu”, „Policjancie”, „Strażaku”, „Bibliotekarzu”



i „Nauczycielu”. Roman Pankiewicz dzięki swojemu talentowi aktorskiemu wcielał się w rolę bohaterów swoich książeczek. Spotkania odbyły się w trybie stacjonarnym. W filii bibliotecznej w Węglowicach odbyły się dwa spotkania grupy uczniów działających w wolontariacie przygotowujących zbiórkę funduszy w ramach akcji Wielkiej Orkiestry Świątecznej Pomocy oraz odbyła się rowerowa wycieczka edukacyjna szlakiem Parku Krajobrazowego Lasy nad Górną Liswartą.

Systematycznie prowadzone są prace biblioteczne, polegające na wprowadzaniu opisów książek do katalogu on-line dostępnego na stronie internetowej www.gokwreczycawielka.pl w zakładce Biblioteka. Na dzień 31 grudnia 2021 r. we wszystkich placówkach bibliotecznych wprowadzono 85 % całości księgozbiorów.

17. POMOC SPOŁECZNA

Zadania z zakresu pomocy społecznej na terenie Gminy Wręczyca Wielka realizuje Gminny Ośrodek Pomocy Społecznej (Ośrodek).

Ośrodek jest jednostką organizacyjną gminy Wręczyca Wielka działającą w formie jednostki budżetowej. Ośrodek kieruje swoje działania na rozwój i integrację systemu usług społecznych oraz realizuje działania nakierowane na profilaktykę oraz wszechstronną pomoc dla osób i rodzin.

Głównym dokumentem kierującym działalność GOPS jest Strategia Rozwiązywania Problemów Społecznych Gminy Wręczyca Wielka na lata 2014-2022 przyjęta uchwałą Nr XXXII/333/2014 Rady Gminy Wręczyca Wielka z dnia 18 czerwca 2014r.

Zgodnie z treścią Statutu Gminnego Ośrodka Pomocy Społecznej przyjętego Uchwałą Nr IV/43/19 Rady Gminy Wręczyca Wielka z dnia 26 lutego 2019r., Ośrodek realizuje zadania własne gminy oraz zadania zlecone z zakresu administracji rządowej.

Podstawowym aktem prawnym, na podstawie którego funkcjonuje Gminny Ośrodek Pomocy Społecznej we Wręczycy Wielkiej, jest ustawa o pomocy społecznej.

Wśród zadań określonych w ustawie o pomocy społecznej znajdują się w szczególności:

- przyznawanie i wypłacanie przewidzianych ustawą świadczeń,
- praca socjalna,
- analiza i ocena zjawisk rodzących zapotrzebowanie na świadczenia z pomocy społecznej,
- realizacja zadań wynikających z rozeznaczonych potrzeb społecznych, rozwijanie nowych form pomocy społecznej i samopomocy w ramach zidentyfikowanych potrzeb,
- organizowanie i świadczenie usług opiekuńczych, w tym specjalistycznych, w miejscu zamieszkania,



- realizacja zadań wynikających z rządowych programów pomocy społecznej, mających na celu ochronę poziomu życia osób, rodzin i grup społecznych oraz rozwój specjalistycznego wsparcia.

Oprócz zadań wynikających z w/wym. ustawy Ośrodek realizuje również zadania wynikające z innych ustaw, a w szczególności z:

- 1) ustawy o systemie oświaty;
- 2) ustawy o wspieraniu rodziny i systemie pieczy zastępczej;
- 3) ustawy o świadczeniach rodzinnych;
- 4) ustawy o ustaleniu i wypłacie zasiłków dla opiekunów;
- 5) ustawy o pomocy państwa w wychowywaniu dzieci;
- 6) ustawy o wsparciu kobiet w ciąży i rodzin „Za życiem”;
- 7) ustawy o rehabilitacji zawodowej i społecznej oraz zatrudnianiu osób niepełnosprawnych;
- 8) ustawy o promocji zatrudnienia i instytucjach rynku pracy;
- 9) ustawy o zatrudnieniu socjalnym;
- 10) ustawy o wychowaniu w trzeźwości i przeciwdziałaniu alkoholizmowi;
- 11) ustawy o przeciwdziałaniu przemocy w rodzinie;
- 12) ustawy o przeciwdziałaniu narkomanii;
- 13) ustawy o działalności pożytku publicznego i o wolontariacie;
- 14) ustawy o pomocy osobom uprawnionym do alimentów;
- 15) ustawy o dodatkach mieszkaniowych;
- 16) ustawy o prawie energetycznym;
- 17) ustawy o ochronie zdrowia psychicznego;
- 18) ustawy o świadczeniach opieki zdrowotnej finansowanych ze środków publicznych;
- 19) ustawy o systemie ubezpieczeń społecznych;
- 20) ustawy o dostępie do informacji publicznej;
- 21) ustawy o finansach publicznych;
- 22) ustawy o postępowaniu egzekucyjnym w administracji;
- 23) ustawy Prawo ochrony środowiska
- 24) ustawy o rachunkowości;
- 25) ustawy prawo zamówień publicznych;
- 26) ustawy Kodeks cywilny;
- 27) ustawy Kodeks postępowania administracyjnego;
- 28) ustawy o Karcie Dużej Rodziny.



Ośrodek realizował również zadania wynikające z:

- Uchwały Nr 140 Rady Ministrów z 15 października 2018r. w sprawie ustanowienia wieloletniego rządowego programu „Posiłek w szkole i w domu” na lata 2019–2023,
- Programu Operacyjnego Pomoc Żywnościowa 2014-2020 (FEAD),
- Rozporządzenia Rady Ministrów z dnia 13 września 2011r. w sprawie procedury „Niebieskiej Karty” oraz wzorów formularzy „Niebieska Karta”,
- Rozporządzenia Rady Ministrów z dnia 30 maja 2018r. w sprawie szczegółowych warunków realizacji rządowego programu „Dobry start”,
- Rozporządzenia z dnia 2 października 2020r. w sprawie określenia wzoru żądania wydania zaświadczenia o wysokości przeciętnego miesięcznego dochodu przypadającego na jednego członka gospodarstwa domowego osoby fizycznej oraz wzoru tego zaświadczenia,
- Programu Ministerstwa Rodziny i Polityki Społecznej „Wspieraj Seniora”.

W 2021 r. Ośrodek kontynuował realizację zadań uwzględniając przepisy ustawy z dnia 2 marca 2020r. o szczególnych rozwiązaniach związanych z zapobieganiem, przeciwdziałaniem i zwalczaniem COVID-19, innych chorób zakaźnych oraz wywołanych nimi sytuacji kryzysowych (Dz. U. z 2020r., poz. 1842 z późn.zm.). Ośrodek na bieżąco zabezpieczał potrzeby osób przebywających w warunkach kwarantanny lub izolacji domowej.

Ośrodek współpracował przy realizacji zadań z innymi jednostkami organizacyjnymi samorządu, administracją rządową, ośrodkami pomocy społecznej, powiatowymi centrami pomocy rodzinie, powiatowymi urzędami pracy, służbą zdrowia, zakładami ubezpieczeń społecznych, policją, sądami oraz stowarzyszeniami, fundacjami realizującymi cele z zakresu pomocy społecznej.

Budżet Ośrodka w latach 2018-2021

| Wyszczególnienie | Wykorzystane środki w zł | | | |
|--|--------------------------|---------------|---------------|----------------------|
| | 2018 | 2019 | 2020 | 2021 |
| Zadania zlecone z zakresu administracji rządowej | 19 046 917,81 | 22 537 890,99 | 26 614 061,82 | 26 198 230,35 |
| Dotacje celowe na zadania własne – gmina | 2 769 819,27 | 3 030 757,02 | 3 236 238,61 | 3 709 274,15 |
| Funduszu Pracy | 6.300,00 | ----- | ----- | 2.000,00 |



| | | | | |
|-------------------------------------|----------------------|----------------------|----------------------|----------------------|
| Fundusz Solidarnościowy | ----- | ----- | ----- | 49.901,56 |
| Fundusz Przeciwdziałania COVID – 19 | ----- | ----- | ----- | 3.171,42 |
| Razem: | 21 823 037,08 | 25 568 648,01 | 29 850 300,43 | 29 962 577,48 |

W okresie od 1 stycznia do 31 grudnia 2021 r. Gminny Ośrodek Pomocy Społecznej we Wręczycy Wielkiej na realizację zadań zleconych oraz na dofinansowanie zadań własnych z budżetu państwa otrzymał dotację w łącznej wysokości **26.373.534,20 zł.**

Otrzymałą dotację wykorzystano w wysokości 26.253.303,33 zł, tj. 99,55%
Środki w wysokości 120.230,87 zł odprowadzono do budżetu państwa.

Sprawozdanie z działalności Gminnego Ośrodka Pomocy Społecznej we Wręczycy Wielkiej za rok 2021 znajduje się pod adresem:

<https://www.bip.wreczyca-wielka.akcessnet.net/upload>

18. OCHOTNICZE STRAŻE POŻARNE

Rok 2021 podobnie jak rok poprzedni z uwagi na pandemię był specyficznym. Podstawowa działalność polegająca na niesieniu pomocy wszystkim potrzebującym została zrealizowana w 100%, natomiast pozostała działalność statutowa została ograniczona i była realizowana w momentach poluzowywania restrykcji pandemicznych.

W naszej Gminie 18 jednostek OSP, które zrzeszają 800. członków czynnych, w tym 147 kobiet i 1820. W dniu 27 maja odbyło się pierwsze posiedzenie zarządu gminnego naszego związku, na którym omówiono i ustalono daty obycia zebrań sprawozdawczo – wyborczych w poszczególnych jednostkach OSP oraz ustalono datę gminnego zjazdu Związku OSP RP.

Zebrania te odbyły się w miesiącu czerwcu. Na zebraniach tych wybrano 10. nowych prezesów i 11. naczelników.

W dniu 14 sierpnia w Truskolasach odbył się XII Zjazd Oddziału Gminnego Związku OSP RP. Okres sprawozdawczy charakteryzował się realizacją uchwały programowej XI Zjazdu naszego Oddziału podjętej na poprzednim Zjeździe oraz na realizacji wdrożeń uchwał wyższego szczebla Związku, a także wytycznych Powiatowego Centrum Zarządzania Kryzysowego i Komendy Powiatowej Państwowej Straży Pożarnej.

Zjazd ten odbył się w 105. rocznicę powołania Związku Floriańskiego i setną rocznicę powołania Głównego Związku Straży Pożarnych Rzeczypospolitej Polskiej.

Z corocznych, cyklicznych działań zarządu gminnego pandemia COVID-19 umożliwiła jedynie zorganizowanie konkursu plastycznego pt „Młodzież Zapobiega Pożarom”, na który w trzech grupach wiekowych wpłynęło 61 prac, z czego komisja konkursowa w miesiącu grudniu wyróżniła 21 prac i skierowała je do oceny na szczeblu powiatowym.



Przychody jednostek w 2021 r. zamknęły się w kwocie 739.092,00 zł, a wydatki wyniosły 757.626,00 zł. Gmina Wręczyca Wielka w roku sprawozdawczym przekazała na działalność jednostek OSP kwotę 456.735,00 zł.

W 2021 r. przeprowadzono w jednostkach szereg remontów i termomodernizację; wymieniono pieco, przeprowadzono remonty garaży, zaplecza sanitarnego, naprawiono dachy.

Ponadto pozyskano sprzęt i umundurowanie.

12 czerwca w Kalei odbyły się Powiatowe Dni Strażaka.

19 czerwca Dziewczęca Drużyna Pożarnicza z Grodziska zajęła trzecie miejsce w systemie CTIF na zawodach wojewódzkich w Raciborzu.

We wrześniu odbył się jubileusz 100 lat istnienia OSP Wręczyca Wielka i OSP Kalej. 25 września w sali OSP Wręczyca Wielka obradował Powiatowy Zjazd Delegatów związku.

Dzięki zaangażowaniu wszystkich jednostek z terenu naszej Gminy wszystkie jednostki otrzymały tzw. dotację COVID w wysokości 5.000,00 zł.

W styczniu nastąpiło uroczyste przekazanie średniego samochodu ratowniczo-gaśniczego GBA 3/24 Renault Midlum 270 dci dla OSP Kalej.

Samochód został zakupiony z funduszy Gminy w roku 2020.



18.1. Sytuacja pożarowa

Ogółem jednostki OSP z naszej Gminy w 2021 roku w celach ratowniczo-gaśniczych wyjeżdżały 393 razy do 313 zdarzeń, w tym:

- 121 – do pożarów,
- 250 – miejscowych zagrożeń,
- 1 – na zabezpieczenie rejonu.

W ubiegłym roku było 21 alarmów fałszywych, oraz 7 wyjazdów na ćwiczenia. Ogółem jednostki wyjeżdżały 94 razy mniej niż w roku 2020, spowodowane to zostało znacznie



mniejszą ilością pożarów niż w roku poprzednim, a miejscowe zagrożenia pozostały na podobnym poziomie głównie za sprawą zwalczania skutków pandemii COVID-19.

Požary w przeważającej mierze dotyczyły nieużytkowanych powierzchni rolniczych, upraw i pozostałych rolniczych. 22 pożary miały miejsce w lasach państwowych i prywatnych, 5 pożarów dotyczyło innych obiektów, 21- innych obiektów, w tym traw na terenach nierolniczych (pobocza dróg i szlaków kolejowych), 14 razy płonęły budynki mieszkalne, 32 razy inne obiekty w tym zabudowania gospodarcze i 4 razy pojazdy samochodowe. Najczęstszymi przyczynami pożarów była nieostrożność ludzka, celowe podpalenia zwłaszcza nieużytków, nieprawidłowa eksploatacja urządzeń grzewczych i wady środków transportu. Miejscowe zagrożenia to udział straży pożarnych przy usuwaniu powalonych drzew i konarów z dróg, pomoc podczas wypadków drogowych, usuwaniu plam olejowych z jezdni, likwidacja zadymień, usuwanie skutków gwałtownych opadów atmosferycznych, zwalczanie i zapobieganie skutkom pandemii oraz usuwanie gniazd owadów niebezpiecznych (osy, szerszenie).

Do zdarzeń w roku 2021 wyjeżdżało 16 jednostek OSP z terenu naszej Gminy, a poszczególne jednostki zanotowały następującą ilość wyjazdów:

Bieżeń - 10 razy
Borowe - 18 razy
Czarna Wieś - 49 razy
Długi Kąt - 2 razy
Golce - 1 raz
Grodzisko - 5 razy
Hutka - 25 razy
Kalej - 46 razy
Klepaczka - 5 razy
Kuleje - 7 razy
Nowiny - 1 raz
Truskolasy - 87 razy
Wręczyca Wielka - 67 razy
Zamłynie - 30 razy
Szarlejka - 32 razy

Ogółem w działaniach ratowniczych uczestniczyło 1965 strażaków z naszej Gminy, co daje około 5800 godzin społecznej, bezinteresownej i niejednokrotnie niebezpiecznej pracy naszych Druhów.

19. SPRAWY OBYWATELSKIE

W formie zarządzenia wójt określa sprawy dotyczące organizacji i funkcjonowania urzędu oraz gminnych jednostek organizacyjnych, a także inne sprawy z zakresu tzw. kierownictwa wewnętrznego.

Forma ta wynika z uprawnień wójta jako kierownika urzędu wykonującego uprawnienia zwierzchnika służbowego w stosunku do pracowników urzędu oraz kierowników gminnych jednostek organizacyjnych.

Ponadto w formie zarządzenia, wójt jako organ gminy określa sprawy dotyczące realizacji zadań gminy.



Zarządzenia Wójta Gminy

| Lp. | Numer aktu | Data podjęcia | W sprawie |
|-----|------------|---------------|--|
| 1 | 1/2021 | 04.01.2021 r. | powołania Komisji Egzaminacyjnej do przeprowadzenia egzaminu kończącego służbę przygotowawczą |
| 2 | 2/2021 | 07.01.2021 r. | przeprowadzenia konsultacji dotyczących Programu opieki nad zwierzętami bezdomnymi oraz zapobiegania bezdomności zwierząt na terenie Gminy Wręczyca Wielka w 2021 roku |
| 3 | 3/2021 | 07.01.2021 r. | zmian w budżecie gminy na rok 2021 |
| 4 | 4/2021 | 07.01.2021 r. | nadania numeracji przystankom autobusowym |
| 5 | 5/2021 | 13.01.2021 r. | zmiany Zarządzenia Nr 133/2020 Wójta Gminy Wręczyca Wielka z dnia 13 grudnia 2020 roku |
| 6 | 6/2021 | 13.01.2021 r. | korekty Zarządzenia Nr 115/2020 Wójta Gminy Wręczyca Wielka z dnia 30 listopada 2020 roku w sprawie: przeprowadzenia inwentaryzacji w 2020 roku oraz powołania komisji i zespołów spisowych do przeprowadzenia inwentaryzacji aktywów i pasywów |
| 7 | 7/2021 | 14.01.2021 r. | powołania zespołu ds. organizacji transportu do punktów szczepień przeciwko wirusowi SARS-COV – 2 oraz utworzenia infolinii |
| 8 | 8/2021 | 21.01.2021 r. | przeprowadzenia konsultacji z organizacjami pozarządowymi oraz podmiotami wymienionymi w art. 3 ust. 3 ustawy z dnia 24 kwietnia 2003 r. o działalności pożytku publicznego i o wolontariacie (tj. Dz.U. z 2020 r., poz. 1057) projektu „Rocznego programu współpracy Gminy Wręczyca Wielka z organizacjami pozarządowymi i podmiotami, o których mowa w art. 3 ust. 3 ustawy z dnia 24 kwietnia 2003 r. o działalności pożytku publicznego i o wolontariacie na 2021 rok” |
| 9 | 9/2021 | 25.01.2021 r. | powołania Komisji Konkursowej do opiniowania ofert złożonych w otwartym konkursie ofert na realizację zadań publicznych w zakresie wspierania i upowszechniania kultury fizycznej oraz kultury, sztuki, ochrony dóbr kultury i dziedzictwa narodowego |
| 10 | 10/2021 | 25.01.2021 r. | powołania Gminnego Biura Spisowego do przeprowadzenia Narodowego Spisu Powszechnego Ludności i Mieszkań w 2021 roku |



| | | | |
|----|---------|---------------|--|
| 11 | 11/2021 | 26.01.2021 r. | powołania Komisji Egzaminacyjnej do przeprowadzenia egzaminu kończącego służbę przygotowawczą |
| 12 | 12/2021 | 26.01.2021 r. | powołania Komisji Egzaminacyjnej do przeprowadzenia egzaminu kończącego służbę przygotowawczą |
| 13 | 13/2021 | 27.01.2021 r. | harmonogramu czynności w postępowaniu rekrutacyjnym oraz postępowaniu uzupełniającym do przedszkoli oraz do oddziałów przedszkolnych w szkołach podstawowych prowadzonych przez Gminę Wręczyca Wielka, a także kryteriów branych pod uwagę oraz dokumentów niezbędnych do potwierdzenia tych kryteriów |
| 14 | 14/2021 | 27.01.2021 r. | określenia kryteriów i dokumentów niezbędnych do potwierdzenia spełnienia tych kryteriów w postępowaniu rekrutacyjnym do przyjęcia kandydatów do klas pierwszych publicznych szkół podstawowych prowadzonych przez Gminę Wręczyca Wielka a zamieszkałych poza obwodem szkoły |
| 15 | 15/2021 | 29.01.2021 r. | ustalenia planu dofinansowania form doskonalenia zawodowego oraz ustalenia maksymalnej kwoty dofinansowania opłat w 2021 r. za kształcenie nauczycieli, w placówkach oświatowych prowadzonych przez Gminę Wręczyca Wielka |
| 16 | 16/2021 | 29.01.2021 r. | zmian w budżecie gminy na rok 2021 z tytułu dotacji celowej |
| 17 | 17/2021 | 29.01.2021 r. | zmiany Wieloletniej Prognozy Finansowej Gminy Wręczyca Wielka na lata 2021-2029 |
| 18 | 18/2021 | 03.02.2021 r. | zmian w budżecie gminy na rok 2021 |
| 19 | 19/2021 | 05.02.2021 r. | trybu przygotowania i obiegu projektów uchwał oraz innych dokumentów przedkładanych na sesje Rady Gminy Wręczyca Wielka |
| 20 | 20/2021 | 19.02.2021 r. | Regulamin Punktu Selektywnego Zbierania Odpadów Komunalnych w Gminie Wręczyca Wielka |
| 21 | 21/2021 | 19.02.2021 r. | zmian w budżecie gminy na rok 2021 |
| 22 | 22/2021 | 23.02.2021 r. | ogłoszenia konkursu na stanowiska dyrektora Przedszkola w Truskolasach |
| 23 | 23/2021 | 23.02.2021 r. | zmian w budżecie gminy na rok 2021 |



| | | | |
|----|---------|---------------|--|
| 24 | 24/2021 | 23.02.2021 r. | zmian w budżecie gminy na rok 2021 z tytułu dotacji celowych |
| 25 | 25/2021 | 23.02.2021 r. | podziału rezerwy ogólnej na rok 2021. |
| 26 | 26/2021 | 23.02.2021 r. | zmiany Wieloletniej Prognozy Finansowej Gminy Wręczyca Wielka na lata 2021-2029 |
| 27 | 27/2021 | 23.02.2021 r. | powołania Komisji Egzaminacyjnej do przeprowadzenia egzaminu kończącego służbę przygotowawczą |
| 28 | 28/2021 | 04.03.2021 r. | wprowadzenia Instrukcji anonimizacji w dokumentach papierowych i elektronicznych (w tym w nagraniach) |
| 29 | 29/2021 | 04.03.2021 r. | ogłoszenia wykazu o wytypowaniu lokalu użytkowego do najmu na okres do 3 lat dla dotychczasowego najemcy, lokalu będącego składnikiem mienia komunalnego |
| 30 | 30/2021 | 08.03.2021 r. | ogłoszenia wykazu gruntu mienia komunalnego o przeznaczeniu do dzierżawy na okres do 3 lat |
| 31 | 31/2021 | 12.03.2021 r. | powołania Komisji konkursowej do przeprowadzenia konkursu na stanowisko dyrektora przedszkola w Truskolasach |
| 32 | 32/2021 | 22.03.2021 r. | zmiany składu Komisji Konkursowej do przeprowadzenia konkursu na stanowisko dyrektora Przedszkola w Truskolasach |
| 33 | 33/2021 | 24.03.2021 r. | zatwierdzenia konkursu na stanowisko dyrektora Przedszkola w Truskolasach |
| 34 | 34/2021 | 29.03.2021 r. | zmian w budżecie gminy na rok 2021 |
| 35 | 35/2021 | 29.03.2021 r. | wykonania budżetu Gminy Wręczyca Wielka za 2020 rok, wraz z wykonaniem planów finansowych Gminnej Instytucji Kultury we Wręczycy Wielkiej za 2020 rok, oraz informacji o stanie mienia komunalnego Gminy Wręczyca Wielka. |
| 36 | 36/2021 | 30.03.2021 r. | rezygnacji z prawa pierwokupu. |
| 37 | 37/2021 | 30.03.2021 r. | powołania Zespołu Projektowego dla projektu „W zdrowym ciele dobry pomysł” realizowanego w ramach Programu Operacyjnego Województwa Śląskiego na lata 2014-2020, Priorytet VIII. Regionalne kadry gospodarki opartej na wiedzy |



| | | | |
|----|---------|---------------|--|
| 38 | 38/2021 | 30.03.2021 r. | wprowadzenia Regulaminu rekrutacji i uczestnictwa do projektu „W zdrowym ciele dobry pomysł” realizowanego w ramach Programu Operacyjnego Województwa Śląskiego na lata 2014-2020, Priorytet VIII. Regionalne kadry gospodarki opartej na wiedzy |
| 39 | 39/2021 | 31.03.2021 r. | powołania Komisji Egzaminacyjnej do przeprowadzenia egzaminu kończącego służbę przygotowawczą |
| 40 | 40/2021 | 31.03.2021 r. | zmiany Regulaminu pracy zdalnej w Urzędzie Gminy Wręczyca Wielka |
| 41 | 41/2021 | 02.04.2021 r. | powierzenia stanowiska dyrektora Przedszkola w Truskolasach |
| 42 | 42/2021 | 13.04.2021 r. | zmian w budżecie gminy na rok 2021 z tytułu dotacji celowych |
| 43 | 43/2021 | 13.04.2021 r. | podziału rezerwy ogólnej na rok 2021 |
| 44 | 44/2021 | 13.04.2021 r. | zmiany Wieloletniej Prognozy Finansowej Gminy Wręczyca Wielka na lata 2021-2029 |
| 45 | 45/2021 | 15.04.2021 r. | zmiany Zarządzenia Nr 1112020 Wójta Gminy Wręczyca Wielka z dnia 23 listopada 2020 roku w sprawie ustalenia dni wolnych od pracy obowiązujących w Urzędzie Gminy Wręczyca Wielka w 2021 roku |
| 46 | 46/2021 | 21.04.2021 r. | zmian w budżecie gminy na rok 2021 |
| 47 | 47/2021 | 26.04.2021 r. | zatwierdzenia rocznego sprawozdania finansowego Gminnego Ośrodka Kultury we Wręczycy Wielkiej za rok 2020 |
| 48 | 48/2021 | 27.04.2021 r. | zmian w budżecie gminy na rok 2021 z tytułu dotacji celowej |
| 49 | 49/2021 | 29.04.2021 r. | rezygnacji z prawa pierwokupu |
| 50 | 50/2021 | 07.05.2021 r. | zasad zwrotu kosztów przewozu uczniów i dzieci niepełnosprawnych zamieszkałych na terenie gminy Wręczyca Wielka oraz ich rodziców lub opiekunów prawnych z miejsca zamieszkania do szkoły, przedszkola lub innej placówki umożliwiającej realizację obowiązku szkolnego i obowiązku nauki, jeżeli dowożenie i opiekę zapewniają rodzice lub opiekunowie prawni |



| | | | |
|----|---------|---------------|--|
| 51 | | | Pozycja pozostaje bez wpisu |
| 52 | 52/2021 | 11.05.2021 r. | przyjęcia Planu wykorzystania gminnego zasobu nieruchomości Gminy Wręczyca Wielka na lata 2021-2023 |
| 53 | 53/2021 | 11.05.2021 r. | ogłoszenia wykazu gruntu mienia komunalnego o przeznaczeniu do dzierżawy na okres do 3 lat |
| 54 | 54/2021 | 12.05.2021 r. | ustalenia procedury postępowania w związku z przekazywanymi przez banki informacjami o rozwiązywaniu lub wygaśnięciu umowy rachunku bankowego |
| 55 | 55/2021 | 12.05.2021 r. | zmian w budżecie gminy na rok 2021 |
| 56 | 56/2021 | 31.05.2021 r. | zmian w budżecie gminy na rok 2021 |
| 57 | 57/2021 | 07.06.2021 r. | uchylenia Zarządzenia Nr 101/2020 Wójta Gminy Wręczyca Wielka z dnia 19 października 2020 r. w sprawie zmiany organizacji pracy Urzędu Gminy Wręczyca Wielka w związku z wystąpieniem na obszarze Rzeczypospolitej Polskiej stanu epidemii |
| 58 | 58/2021 | 08.06.2021 r. | wprowadzenia procedur kontroli finansowej w Urzędzie Gminy Wręczyca Wielka |
| 59 | 59/2021 | 11.06.2021 r. | zmian w budżecie gminy na rok 2021 |
| 60 | 60/2021 | 11.06.2021 r. | podziału rezerwy ogólnej na rok 2021 |
| 61 | 61/2021 | 11.06.2021 r. | zmiany Wieloletniej Prognozy Finansowej Gminy Wręczyca Wielka na lata 2021-2029. |
| 62 | 62/2021 | 24.06.2021 r. | powołania komisji egzaminacyjnych dla nauczycieli ubiegających się o awans na stopień nauczyciela mianowanego |
| 63 | 63/2021 | 30.06.2021 r. | zmian w budżecie gminy na rok 2021 z tytułu dotacji celowych |
| 64 | 64/2021 | 30.06.2021 r. | zmiany Wieloletniej Prognozy Finansowej Gminy Wręczyca Wielka na lata 2021-2029 |
| 65 | 65/2021 | 02.07.2021 r. | ogłoszenia wykazu o wytypowaniu lokali użytkowych do najmu na okres do 3 lat dla dotychczasowych najemców, lokali będących składnikami mienia komunalnego |
| 66 | 66/2021 | 06.07.2021 r. | zmiany i skrócenia czasu pracy na okres upałów w Urzędzie Gminy Wręczyca Wielka |



| | | | |
|----|---------|---------------|--|
| 67 | 67/2021 | 07.07.2021 r. | zmian w budżecie na rok 2021 |
| 68 | 68/2021 | 08.07.2021 r. | zmian w budżecie gminy na rok 2021 z tytułu dotacji celowych |
| 69 | 69/2021 | 21.07.2021 r. | nadania numeracji gminnym przystankom autobusowym |
| 70 | 70/2021 | 23.07.2021 r. | zmian w budżecie gminy na rok 2021 |
| 71 | 71/2021 | 23.07.2021 r. | podziału rezerwy ogólnej na rok 2021 |
| 72 | 72/2021 | 23.07.2021 r. | zmian w budżecie gminy na rok 2021 z tytułu dotacji celowych |
| 73 | 73/2021 | 06.08.2021 r. | zmiany Wieloletniej Prognozy Finansowej Gminy Wręczyca Wielka na lata 2021-2029. |
| 74 | 74/2021 | 18.08.2021 r. | powołania Komisji Stypendialnej |
| 75 | 75/2021 | 19.08.2021 r. | zmian w budżecie gminy na rok 2021 z tytułu dotacji celowych |
| 76 | 76/2021 | 19.08.2021 r. | zmian w budżecie gminy na rok 2021 |
| 77 | 77/2021 | 25.08.2021 r. | przyjęcia informacji o przebiegu wykonania budżetu za I półrocze 2021 roku |
| 78 | 78/2021 | 25.08.2021 r. | przyjęcia informacji o kształceniu się wieloletniej prognozy finansowej |
| 79 | 79/2021 | 25.08.2021 r. | przyjęcia informacji o przebiegu wykonania planów finansowych gminnej instytucji kultury za I półrocze 2021 roku |
| 80 | 80/2021 | 06.09.2021 r. | zmian w budżecie gminy na rok 2021 |
| 81 | 81/2021 | 06.09.2021 r. | zmiany Wieloletniej Prognozy Finansowej Gminy Wręczyca Wielka na lata 2021-2029 |
| 82 | 82/2021 | 16.09.2021 r. | zmian w budżecie gminy na rok 2021 |
| 83 | 83/2021 | 16.09.2021 r. | zmiany Wieloletniej Prognozy Finansowej Gminy Wręczyca Wielka na lata 2021-2029 |
| 84 | 84/2021 | 30.09.2021 r. | zmian w budżecie gminy na rok 2021 z tytułu dotacji celowych |
| 85 | 85/2021 | 30.09.2021 r. | zmiany Wieloletniej Prognozy Finansowej Gminy Wręczyca Wielka na lata 2021-2029 |



| | | | |
|----|---------|---------------|---|
| 86 | 86/2021 | 06.10.2021 r. | powołania komisji do przeklasyfikowania i wybrakowania sprzętu oraz środków obrony cywilnej znajdujących się w magazynie gminnym Urzędu Gminy Wręczyca Wielka |
| 87 | 87/2021 | 07.10.2021 r. | zmian w budżecie gminy na rok 2021 |
| 88 | 88/2021 | 14.10.2021 r. | przeprowadzenia konsultacji z organizacjami pozarządowymi oraz podmiotami wymienionymi w art. 3 ust. 3 ustawy z dnia 24 kwietnia 2003 r. o działalności pożytku publicznego i o wolontariacie (Dz.U. z 2020 r., poz. 1057 tj.) projektu „Rocznego programu współpracy Gminy Wręczyca Wielka z organizacjami pozarządowymi i podmiotami, o których mowa w art. 3 ust. 3 z dnia 24 kwietnia 2003 r. o działalności pożytku publicznego i o wolontariacie na 2022 rok” |
| 89 | 89/2021 | 14.10.2021 r. | zmian w budżecie gminy na rok 2021 |
| 90 | 90/2021 | 15.10.2021r. | zmian w budżecie gminy na rok 2021 |
| 91 | 91/2021 | 21.10.2021 r. | zmiany do Regulaminu wynagradzania pracowników Urzędu Gminy Wręczyca Wielka |
| 92 | 92/2021 | 25.10.2021 r. | przeprowadzenia na terenie gminy Wręczyca Wielka konsultacji społecznych dotyczących projektu uchwały w sprawie przyjęcia „Strategii Rozwiązywania Problemów Społecznych Gminy Wręczyca Wielka na lata 2022-2028” |
| 93 | 93/2021 | 26.10.2021 r. | ustalenia dni wolnych od pracy obowiązujących w Urzędzie Gminy Wręczyca Wielka w 2022 roku |
| 94 | 94/2021 | 27.10.2021 r. | zmian w budżecie gminy na rok 2021 z tytułu dotacji celowych |
| 95 | 95/2021 | 27.10.2021 r. | zmian w budżecie gminy na rok 2021 r. |
| 96 | 96/2021 | 27.10.2021 r. | zmiany Wieloletniej Prognozy Finansowej Gminy Wręczyca Wielka na lata 2021-2029 |
| 97 | 97/2021 | 28.10.2021 r. | ogłoszenia wykazu gruntów mienia komunalnego o przeznaczeniu do użyczenia na okres do 3 lat dla dotychczasowych Użyczących |
| 98 | 98/2021 | 28.10.2021 R. | zmian w budżecie gminy na rok 2021. |
| 99 | 99/2021 | 03.11.2021 r. | zmiany Regulaminu wynagradzania pracowników Urzędu Gminy Wręczyca Wielka |



| | | | |
|-----|----------|---------------|--|
| 100 | 100/2021 | 08.11.2021 r. | zmian w budżecie gminy na rok 2021 z tytułu dotacji celowych |
| 101 | 101/2021 | 08.11.2021 r. | zmian w budżecie gminy na rok 2021 |
| 102 | 102/2021 | 08.11.2021 r. | zmiany wieloletniej Prognozy Finansowej Gminy Wręczyca Wielka na lata 2021-2029 |
| 103 | 103/2021 | 12.11.2021 r. | projektu uchwały w sprawie uchwalenia Wieloletniej Prognozy Finansowej Gminy Wręczyca Wielka na lata 2022-2029 |
| 104 | 104/2021 | 12.11.2021 r. | projektu Uchwały Budżetowej Gminy Wręczyca Wielka na 2022 rok wraz z załącznikami, uzasadnieniem i materiałami informacyjnymi |
| 105 | 105/2021 | 15.11.2021 r. | zmian w budżecie gminy na rok 2021 |
| 106 | 106/2021 | 16.11.2021 r. | przeprowadzenia na terenie gminy Wręczyca Wielka ponownych konsultacji społecznych dotyczących projektu uchwały w sprawie przyjęcia „Strategii Rozwiązywania Problemów Społecznych Gminy Wręczyca Wielka na lata 2022-2028” |
| 107 | 107/2021 | 16.11.2021 r. | podziału rezerwy ogólnej na rok 2021 |
| 108 | 108/2021 | 19.11.2021 r. | rozwiązania Gminnego Biura Spisowego do przeprowadzenia Narodowego Spisu Powszechnego Ludności i Mieszkań w 2021 roku |
| 109 | 109/2021 | 24.11.2021 r. | wprowadzenia Procedury zgłaszania nieprawidłowości i ochrony sygnalistów w Urzędzie Gminy Wręczyca Wielka |
| 110 | 110/2021 | 29.11.2021 r. | uchylenia Zarządzenia Nr 101/2020 Wójta Gminy Wręczyca Wielka z dnia 19 października 2020 roku w sprawie zmiany organizacji pracy Urzędu Gminy Wręczyca Wielka w związku z wystąpieniem na obszarze Rzeczypospolitej Polskiej stanu epidemii |
| 111 | 111/2021 | 30.11.2021 r. | zmian w budżecie gminy na rok 2021 |
| 112 | 112/2021 | 30.11.2021 r. | zmian w budżecie gminy na rok 2021 z tytułu dotacji celowych |
| 113 | 113/2021 | 30.11.2021 r. | zmiany Wieloletniej Prognozy Finansowej Gminy Wręczyca Wielka na lata 2021-2029 |



| | | | |
|-----|----------|---------------|--|
| 114 | 114/2021 | 30.11.2021 r. | przekazania kierownikom jednostek organizacyjnych Gminy Wręczyca Wielka uprawnień do zaciągania zobowiązań związanych z realizacją przedsięwzięć określonych w załączniku Nr 2 do Uchwały Nr XXIII/214/20 Rady Gminy Wręczyca Wielka z dnia 30 grudnia 2020 r. w sprawie uchwalenia Wieloletniej Prognozy Finansowej Gminy Wręczyca Wielka na lata 2021-2029 i z tytułu umów, których realizacja w roku budżetowym i w latach następujących jest niezbędna do zapewnienia ciągłości działania jednostki i z których wynikające płatności wykraczają poza 2021 r. i dotyczą lat 2021-2024 |
| 115 | 115/2021 | 30.11.2021 r. | przeprowadzenia inwentaryzacji w 2021 roku oraz powołania komisji i zespołów spisowych do przeprowadzenia inwentaryzacji aktywów i pasywów oraz powołania Przewodniczącego Komisji Inwentaryzacyjnej |
| 116 | 116/2021 | 10.12.2021 r. | wyznaczenia nauczyciela do zastępowania dyrektora Szkoły Podstawowej im. Marii Konopnickiej w Borowem w przypadku nieobecności |
| 117 | 117/2021 | 10.12.2021 r. | podziału rezerwy ogólnej na rok 2021 |
| 118 | 118/2021 | 10.12.2021 r. | zmian w budżecie gminy na rok 2021 |
| 119 | 119/2021 | 20.12.2021 r. | wyboru długości okresu wyliczenia relacji określonych w art. 243 ust. 1 ustawy z dnia 27 sierpnia 2009 r. o finansach publicznych |
| 120 | 120/2021 | 28.12.2021 r. | zmian w budżecie gminy na rok 2021 |
| 121 | 121/2021 | 31.12.2021 r. | zmiany Wieloletniej Prognozy Finansowej Gminy Wręczyca Wielka na lata 2021-2029 |
| 122 | 122/2021 | 31.12.2021 r. | zmian w budżecie gminy na rok 2021 |
| 123 | 123/2021 | 31.12.2021 r. | zmiany Zarządzenia Nr 88/2017 Wójta Gminy Wręczyca Wielka z dnia 18 września 2017 roku w sprawie powołania składu Gminnej Komisji Rozwiązywania Problemów Alkoholowych we Wręczycy Wielkiej z późn.zm. |

Rejestr Zarządzeń Wójta Gminy Wręczyca Wielka za rok 2021 zamyka się na poz. 123.

Do Urzędu złożonych zostało 27 petycji w trybie ustawy z dnia 11 lipca 2014r. o petycjach oraz 87 wniosków w trybie ustawy z dnia 6 września 2001r. o dostępie do informacji publicznej.



20. MIEJSCA PAMIĘCI

W roku 2021 Gmina Wręczyca Wielka przeznaczyła środki finansowe w wysokości 1.600,00 zł na utrzymanie i upamiętnienie grobów poprzez zakup zniczy i kwiatów, które składane były w dniach 1 i 11 listopada przez Szkoły Podstawowe sprawujące patronat nad tymi miejscami.

Gmina na bieżąco monitoruje stan techniczny obiektów upamiętniających poległych i w miarę potrzeb dokonuje drobnych napraw, czyszczenia i remontów.

W roku 2021 zawarto porozumienie z Wojewodą Śląskim w sprawie przyjęcia zadań dotyczących obowiązku utrzymania grobów i cmentarzy wojennych znajdujących się na terenie Gminy Wręczyca Wielka. W związku z powyższym otrzymano środki finansowe w kwocie 3.000,00 zł na remont Grobu Wojennego położonego na cmentarzu w miejscowości Bór Zapilski. W ramach otrzymanej dotacji wykonano jego naprawę polegającą na podklejeniu płyt na cokole i schodach pomnika oraz wyczyszczeniu płyty głównej pomnika wraz z wieńcem. Ponadto wyczyszczono i pomalowano metalowe części.

W roku 2021 ujęto w ewidencji grobów i cmentarzy wojennych na terenie województwa śląskiego nowy obiekt znajdujący się na Cmentarzu Parafialnym pw. św. Józefa Oblubieńca NMP we Wręczyca Wielkiej.

Na tablicy obiektu widnieje napis: „Grób wojenny 2 nieznanymi z nazwiska żołnierzy I batalionu 27 Pułku Piechoty Wojska Polskiego poległych wieczorem 1 września 1939 roku w walce z pododdziałami 14 batalionu rozpoznawczego (A.A.14) niemieckiej 14 Dywizji Piechoty”. Grób ten powstał po ekshumacji 2. nieznanymi żołnierzy Wojska Polskiego na terenie Gminy Wręczyca Wielka (skraj lasu na południowy – wschód od Wręczyca Wielkiej, za ogrodzeniem prywatnej posesji oraz skraj lasu na południe od Wręczyca Wielkiej, przy skrzyżowaniu drogi nr 492). Obecnie Gmina stara się o pozyskanie środków finansowych na budowę tego pomnika.

Miejsca pamięci ujęte w „Ewidencji Miejsc Pamięci Województwa Śląskiego” :

- grób zbiorowy wojenny mieszkańców okolicznych wsi i jeńców poległych w czasie II wojny światowej. Grób znajduje się na cmentarzu w Borze Zapilskim. Na tablicy umieszczonych jest 27 nazwisk. Patronat pełni Szkoła Podstawowa w Węglowicach;
- mogiła symboliczna upamiętniająca miejsce, na którym 1 września 1939 roku poległo 8. żołnierzy polskich, znajduje się ona za ruinami „Prażalni rud”;
- grób zbiorowy wojenny 4. żołnierzy 3 Plutonu 27 Pułku Piechoty w Częstochowie poległych 1 września 1939 roku na terenie wsi Truskolasy. Położony jest na cmentarzu w Truskolasach. Patronat pełni Szkoła Podstawowa w Truskolasach;
- tabliczka ku czci poległych w czasie II wojny światowej przy budynku OSP we Wręczyca Wielkiej. Patronat pełni Szkoła Podstawowa we Wręczyca Wielkiej;
- grób zbiorowy wojenny 11. żołnierzy Wojska Polskiego poległych 1 września 1939 roku i 10. Polaków, których hitlerowcy powiesili w 1942 roku we Wręczyca. Grób znajduje się na cmentarzu we Wręczyca Wielkiej. Patronat pełni Szkoła Podstawowa we Wręczyca Wielkiej;
- mogiła symboliczna upamiętniająca miejsce, na którym 1 września 1939 roku poległo 3. nieznanymi żołnierzy polskich zlokalizowana w lesie ok. 300m od drogi Wręczyca Wielka- Trzepizury. Patronat pełni Szkoła Podstawowa we Wręczyca Wielkiej;



- grób wojenny 2. nieznanych z nazwiska żołnierzy I batalionu 27 Pułku Piechoty Wojska Polskiego poległych wieczorem 1 września 1939 roku w walce z pododdziałami 14 batalionu rozpoznawczego niemieckiej 14 Dywizji Piechoty. Grób znajduje się na cmentarzu parafialnym we Wręczycy Wielkiej. Patronat pełni Szkoła Podstawowa we Wręczycy Wielkiej oraz OSP Wręczyca Wielka.

21. INNE DZIAŁANIA GMINY

21.1. Honorowe Obywatelstwo Gminy Wręczyca Wielka dla Jerzego Brzęczka

Jerzy Brzęczek odebrał honorowe obywatelstwo Gminy Wręczyca Wielka.

Rada Gminy decyzję o nadaniu tego zaszczytnego tytułu podjęła jeszcze w 2020 roku, ale z powodu pandemii nadanie obywatelstwa odbyło się we wrześniu 2021 roku podczas XXX sesji nadzwyczajnej Rady Gminy.

W uroczystościach oprócz Radnych Rady Gminy Wręczyca Wielka na czele z Przewodniczącym Markiem Prubantem oraz pracowników Gminy Wręczyca Wielka na czele z Wójtem Tomaszem Osińskim uczestniczyła rodzina Jerzego Brzęczka, Starosta oraz Wicestarosta Powiatu Kłobuckiego, Radni Powiatu Kłobuckiego, Wójtowie i Burmistrzowie gmin powiatu kłobuckiego oraz Dyrektorzy Szkół i Przedszkoli z terenu naszej gminy.

Jerzy Brzęczek drogę do wielkiej piłkarskiej kariery rozpoczynał w Truskolasach.

To właśnie tam wychował się przyszły reprezentant Polski i srebrny medalista olimpijski z Barcelony, selekcjoner kadry w latach 2018–2021.

Dwa lata wcześniej honorowym obywatelem naszej Gminy został Jakub Błaszczkowski.





Uroczystość nadania Honorowego Obywatelstwa Jerzemu Brzęczkowi





21.2. Złote Gody- Jubileusz 50 - lecia pożycia małżeńskiego

Ponad pół wieku temu stanęli na ślubnym kobiercu, teraz świętują Złote Gody. Złote Gody to okrągła, rocznica wspólnego pożycia małżeńskiego, którą nie każde małżeństwo może się poszczycić. 7 sierpnia Wójt Gminy Tomasz Osiński wręczył medale RP za długoletnie pożycie małżeńskie. Czcigodni Jubilaci otrzymali, kwiaty i listy gratulacyjne. Oprawa artystyczna została przygotowana przez młodzież z Gminnego Ośrodka Kultury we Wręczycy Wielkiej.



21.3. Mobilny urzędnik

15 października 2021 r. Gmina Wręczyca Wielka przystąpiła projektu pn. „Mobilny urzędnik. Poprawa dostępności usług publicznych dla mieszkańców o szczególnych potrzebach” realizowanego w ramach Programu Operacyjnego Wiedza Edukacja Rozwój, Działanie 4.3, współfinansowanego ze środków Europejskiego Funduszu Społecznego. Usługa kierowana jest do osób, które:

- posiadają orzeczenie o niepełnosprawności w znacznym, umiarkowanym, lekkim stopniu, o całkowitej lub częściowej niezdolności do pracy, orzeczeniu wydane przed ukończeniem 16. roku życia, są w wieku 65 +, osłabione chorobami, z czasowym lub trwałym ograniczeniem możliwości poruszania się i dotarcia do miejsca świadczenia usługi, są osobami zależnymi 15+, opiekunami fizycznych osób zależnych, opiekunami z pieczy zastępczej.



21.4. Przeciwdziałanie COVID-19

Od 31 grudnia 2019 r. świat żyje pandemią. W Polsce stan zagrożenia epidemicznego wprowadzono 14 marca 2020r., natomiast stan epidemii- 20 marca.

Z powodu COVID-19 zmarło w 2021 r. prawie 69 tys. osób. Rok 2021 okazał się gorszy od poprzedniego.

W Polsce szczyt zachorowań w 4 fali wystąpił w drugiej połowie listopada.

Na środki ochrony osobistej i środki dezynfekujące w 2021 roku Urząd Gminy wydał 35.386,11 zł.

Wójt Gminy wypełniając obowiązek Wojewody Śląskiego nałożony decyzją Nr ZKL.6330.2.1.2021(2) z 14 stycznia 2021 r. Zarządzeniem Nr 7/2021 14 stycznia 2021 r. powołał zespół ds. organizacji transportu do punktów szczepień przeciwko wirusowi SARS-COV – 2 oraz utworzenia infolinii

Do zadań zespołu należało w szczególności:

- 1) organizowanie i koordynowanie dowozów do punktu szczepień przeciwko wirusowi SARS-CoV-2:
 - a) osób niepełnosprawnych, tj. posiadających aktualne orzeczenie o niepełnosprawności w stopniu znacznym o kodzie R lub N lub odpowiednio I grupę z w/w schorzeniami;
 - b) osób mających obiektywne i niemożliwe do przezwyciężenia we własnym zakresie trudności w samodzielnym dotarciu do najbliższego miejsca zamieszkania punktu szczepień;
- 2) organizacja i koordynowanie działania infolinii ds. zgłoszeń potrzeb transportowych oraz informacji o szczepieniach przeciwko wirusowi SARS-CoV-2.

Gmina za wzorowe wypełnienie obowiązków otrzymała nagrodę w wysokości 500.000,00 zł.

21.5. Narodowy Spis Powszechny Ludności i Mieszkań w 2021 roku

Spis powszechny ludności i mieszkań w Polsce odbył się w dniach od 1 kwietnia do 30 września 2021 według stanu na koniec 31 marca 2021.

Pierwotnie odbyć miał się on w dniach od 1 kwietnia do 30 czerwca 2021, ale termin ten wydłużono z powodu pandemii COVID-19.

W Gminie Wręczyca Wielka utworzony został Gminny Punkt Spisowy, w którym mieszkańcy Gminy, przy pomocy członków Gminnego Biura Spisowego, mogli dokonać samospisu.

W czasie trwania spisu działało również mobilne Biuro Spisowe.

Spis powszechny dostarcza najbardziej szczegółowych informacji o liczbie ludności, strukturze demograficzno- społecznej i zawodowej, a także o społeczno- ekonomicznej charakterystyce gospodarstw domowych i rodzin. W oparciu o zebrane informacje 27 stycznia 2022 r. opublikowane zostały w formie informacji sygnałnej pierwsze wstępne wyniki Spisu Powszechnego 2021. Według wstępnych wyników populacja Rzeczypospolitej Polskiej liczyła 38.036,1 tys. osób (48,3% populacji stanowili mężczyźni, a 51,7%- kobiety). Gęstość zaludnienia, tj. liczba osób przypadających na 1 km² powierzchni kraju, wyniosła na koniec marca 2021 r. 122 osoby (w 2011- 123). Liczba ludności Polski była mniejsza o 1,2% w porównaniu z wynikami spisu 2011 r.



21.6 Nakręć się na pomoc

W naszej Gminie ustawiono kosze na nakrętki. Pierwszy pojawił się pod Urzędem Gminy Wręczyca Wielka. Kosze na nakrętki z czasem pojawiły się także w Węglowicach, Truskolasach, Kalei.

Pojemniki powstały z inicjatywy Wójta Gminy Tomasza Osińskiego, który podkreśla, że zbierając plastikowe nakrętki nie tylko dbamy o środowisko, ale także pomagamy tym, którzy potrzebują pomocy.

Do pojemnika można wrzucać nakrętki np. po napojach, kawie, mleku czy jogurtach. W koszu-sercu zostawić możemy również nakrętki po opakowaniach chemii gospodarczej, płynach do zmywania, szamponach i płynach do płukania.



Serdecznie Państwu dziękuję za zapoznanie się z treścią dokumentu i zapraszam do dyskusji

Wójt Gminy Wręczyca Wielka

